# LONDRES ENVIA PODEROSA FLOTA

## En la Cámara de los Comunes se Inició el Debate de Emergencia; los Diputados Piratas Ridiculizan a la Señora Thatcher; Congelaron Fondos y Bienes Argentinos; Echaron a Toda Nuestra Embajada; Decisiva Reunión en la ONU; Apoyo de Hermanos Americanos, de Rusia y China

# NUESTRAS TROPAS ATACADAS POR LOS FRANCOTIRADORES

## En Mar del Plata Alistan Hospitales y Habrían Detectado el Submarino Atómico de Inglaterra

*Los fuerzas inglesas derrotadas, al llegar al Uruguay. Estos marinos piratas fueron expulsados de las Malvinas y partieron para Londres. (Inf. págs. 2, 3, 4, 5, 6, 7, 8, 9, 10, 11, 12, 13 y 24)*


crónica
FIRME JUNTO AL PUEBLO
Año XIX - Bs. As., Sábado 3 de Abril de 1982 - Nº 6.276 - $ 5.000
RECARGO VIA AEREA $ 100


## MALVINAS: GOBERNACION MILITAR; VIAJARAN LOS TRES COMANDANTES

El comunicado Nº 10 de la Junta Militar expresa que el mencionado organismo ha resuelto "constituir en Gobernación Militar al Territorio de las Islas Malvinas, Georgias y Sandwich del Sur, desafectándolas del Territorio Nacional de Tierra del Fuego, Antártida e Islas del Atlántico Sur, a partir de la 0 hora de hoy, 3 de abril de 1982.

"Asimismo —continúa el comunicado de la Junta Militar—, ha sido designado gobernador militar del Territorio de las Islas Malvinas, Georgias y Sandwich del Sur, el general de brigada Mario Benjamín Menéndez, que ejercerá la totalidad de las atribuciones del gobierno militar y civil en su jurisdicción.

● GALTIERI

"Cuando las condiciones políticas y militares lo permitan, viajaré a las Malvinas", manifestó el presidente de la Nación, teniente general Leopoldo Fortunato Galtieri ante los periodistas destacados en la Casa de Gobierno este mediodía. El anuncio lo formuló el jefe del Ejecutivo de regreso del edificio "Libertad", donde se reunió con el Comité Militar.

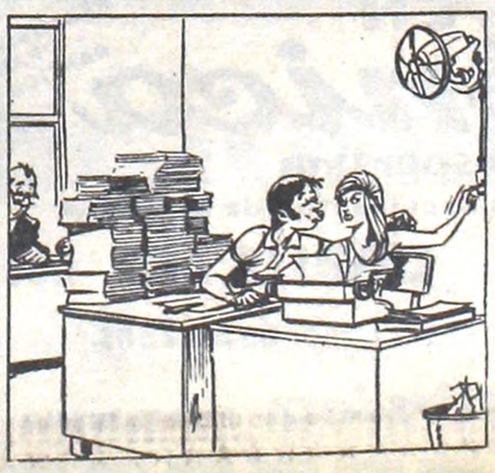

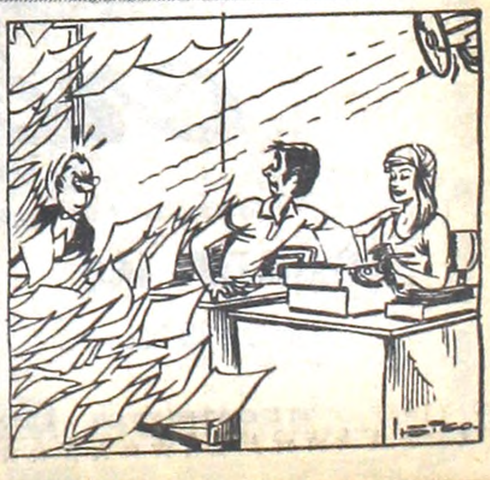

# EL ADIOS A UN PATRIOTA

## Inhumaron al Capitán de Corbeta Giachino, Asesinado por los Piratas

*El capitán Giachino, todo un héroe.*

BAHIA BLANCA, 3 (De nuestro corresponsal).— Hoy se realiza la inhumación de los restos de la única víctima fatal del desembarco argentino en las islas Malvinas, el capitán de corbeta de Infantería de Marina Pedro Giachino.

La ceremonia se lleva a cabo, según ya fue anunciado, en Puerto Belgrano, a unos 27 kilómetros de aquí, tras el velatorio que se realizó desde ayer a las 23 en la capilla "Stella Maris" del acantonamiento naval mencionado.

Si bien en un principio se dijo que los restos del capitán Giachino serían inhumados en la ciudad de Mendoza, posteriormente se resolvió que el entierro tuviese lugar en el panteón naval de la necrópolis cercana a la base de Puerto Belgrano.

Ayer en las últimas horas de la tarde, un avión naval arribó a la Base Comandante Espora con los restos del jefe naval fallecido en las acciones propias de la recuperación de las islas Malvinas. Poco antes de la medianoche se instaló la capilla ardiente en la iglesia "Stella Maris".

La inhumación de hoy se efectuará con los honores militares correspondientes al grado del oficial desaparecido, y asistirá al sepelio la madre del capitán Giachino, para lo cual llegó de Mendoza en un avión de la Fuerza Aérea Argentina.

Al velatorio del oficial naval asistieron el comandante de Operaciones Navales, vicealmirante Juan José Lombardo, oficiales superiores, jefes y oficiales del Arma, así como allegados del capitán Giachino residentes aquí. Se dejó trascender que para la ceremonia inhumatoria de los restos del oficial, se haría presente el titular de la Armada, almirante Jorge Isaac Anaya.

El padre del capitán de corbeta de Infantería de Marina Pedro Eduardo Giachino, al enterarse de la muerte heroica de su hijo en el asalto a las islas Malvinas, dijo que esperaba "que algún día le ocurriera lo que le ocurrió", ya que Pedro "siempre iba al frente en los operativos". El capitán Giachino era casado y padre de dos niñas, había nacido el 28 de mayo de 1947 en Mendoza e iniciado su carrera naval el 3 de febrero de 1964 como cadete del curso preparatorio de la Escuela Naval Militar.

Por su parte, y como CRONICA consignara ayer, el comando en Jefe de la Armada Argentina notificó lo siguiente acerca de la muerte del oficial naval: "La lamentable baja que este comando tiene el pesar de comunicar, estuvo constituida en la persona del segundo comandante del Batallón de Infantería de Marina N° 1, capitán de corbeta Pedro Eduardo Giachino, que avanzaba heroicamente a la cabeza de sus hombres".

## HERIDOS SE RECUPERAN

Luego de ser intervenido quirúrgicamente en el Hospital Naval de Puerto Belgrano, a donde fue llevado directamente desde el teatro de operaciones en el Atlántico Sur, el cabo segundo Ernesto Urbina, perteneciente a la agrupación de Buzos Tácticos de la Armada Argentina, se encuentra recuperándose pero las autoridades no han dado todavía información acerca de su estado. La herida recibida en el asalto a las islas Malvinas, durante el cual también resultó muerto un oficial naval y herido otro, fue calificada en un primer momento de "grave".

Mientras tanto se recupera en un establecimiento militar de Comodoro Rivadavia el teniente de fragata Diego García Quiroga, el otro herido en las acciones bélicas que tuvieron lugar al desembarcar efectivos de las tres Armas en las islas Malvinas. El teniente de fragata Quiroga también pertenece a la agrupación Buzos Tácticos.

El comunicado respectivo que dio a conocer el Comando en Jefe de la Armada Argentina, consigna que la caída del capitán Giachino (sobre la que informamos oportuamente) y las heridas recibidas por Urbina y Quiroga, se produjeron "En los primeros momentos de incertidumbre".

## RUEGOS PARA QUE REINE LA PAZ

A través de la Conferencia Episcopal y de las manifestaciones de distintos prelados, la Iglesia, sin desconocer la justicia de la decisión del gobierno en defensa de la soberanía en la región insular austral, destaca la gravedad del momento y reclama la oración de todos los argentinos para que reine la paz.

Pero también, sin olvidar su sagrado magisterio, advierte que los buenos cristianos deben estar listos a dar la respuesta que la Patria reclame.

### • EXHORTACION

"Una ferviente y constante súplica para que el Señor abra pronto aquellos caminos de paz que, asegurando el camino de cada uno, ahorren los males de cualquier conflicto". Así se expresó la Conferencia Episcopal a través de su Comisión Ejecutiva, en el mensaje.

El documento eclesiástico señala también que "eleva una súplica para que Dios conceda a todos los responsables, en tan graves circunstancias, la prudencia, la fortaleza y la gracia necesaria para convertirse en instrumento de su voluntad y de su amor, en bien, dice, de la convivencia de los hombres".

Con la firma del cardenal Raúl Francisco Primatesta, los obispos reunidos en torno de la Conferencia Episcopal expresa que "pedimos a la Virgen, nuestra madre de Luján, que ella proteja e ilumine a nuestra Patria".

### • RAPIDA Y GENEROSA

SANTA FE, 3 (De nuestro corresponsal).— "La Argentina ha demostrado su intención de agotar todos los medios pacíficos de solución, pero, lamentablemente, los hechos han desencadenado la dramática situación". En tal sentido expuso su pensamiento sobre la hora actual el arzobispo de Santa Fe y vicepresidente de la Conferencia Episcopal, monseñor Vicente Zaspe.

Agregó el purpurado que ante tal situación, no hay que "perder la serenidad, tener firmeza sin precipitación, oración profunda y perseverante y confiada —dijo— por una solución no bélica".

"Pero tras ello, advirtió, si la Patria lo reclama, la respuesta será rápida y generosa".


Para su mayor comodidad ahora también publique

SU AVISO CLASIFICADO GRATIS

EN PLENO CENTRO

COMPRE - VENDA - ALQUILE - PERMUTE
OFREZCA O BUSQUE TRABAJO

Enteramente Gratis

EN crónica Vespertina

EXCLUSIVAMENTE PARA PARTICULARES

Concurra con sus documentos de identidad

GARAY 140 de 9 a 19 hs.

LAVALLE 742 Loc. 2-3 de 9 a 22 hs.

OTRO APORTE DE crónica PARA EL PUEBLO


## UN BANCO YA QUIERE INSTALAR SU FILIAL

El conjunto de los sectores sociales vio con júbilo la reincorporación al suelo patrio de las islas del Atlántico Sur que se encontraban en manos de los ingleses. En una muestra de apoyo a la medida, el Banco Mercantil Argentino solicitó ayer, por intermedio de una nota dirigida al presidente de la República, el permiso para habilitar una filial en la isla Soledad del archipiélago de las Malvinas, tan pronto como las condiciones lo permitan.

La entidad financiera sostiene explícitamente, en el comunicado dado a conocer en la víspera, que ella contribuye de esta manera a reafirmar aún más la soberanía nacional en la zona del Atlántico Sur.

En altas esferas del gobierno se estimaba ayer que, apenas la situación tienda a mejorar, seguramente aparecerán ofrecimientos del más diverso carácter para instalarse en las islas, particularmente en la capital del archipiélago, único centro poblado de toda la zona insular austral y, por lo tanto, principal atractivo para aquéllos que quieran incorporarse a la vida económica de las islas.

## EN CORRIENTES NACIO MALVINA

CORRIENTES, 3 (De nuestro corresponsal).— Una niña que nació exactamente en el momento en que eran recuperadas nuestras islas Malvinas, llevará el nombre de éstas en un claro y patriótico homenaje a la gesta histórica del 2 de abril.

El parto se produjo en el sanatorio "El Litoral" y felizmente no tuvo ninguna complicación. El nombre Malvina Argentina fue puesto de común acuerdo por ambos padres, los que concretaron de este modo su homenaje de amor a la Patria.

## UN HISTORICO DIA

### Adhesiones de los Generales Llamil Reston, Bussi y Menéndez

Entre las distintas expresiones que se conocieron, en apoyo de la decisión del gobierno de las Fuerzas Armadas de concurrir en defensa de la soberanía recuperando el territorio insular austral, figuran las correspondientes al jefe del IV Cuerpo de Ejército, general Llamil Reston, y la de dos ex altos oficiales del arma, los generales Antonio Domingo Bussi y Luciano B.Menéndez.

### • EXITO ALCANZADO

SANTA ROSA, 3 (De nuestro corresponsal).— Se conoció en esta ciudad el texto del mensaje enviado por el titular del IV Cuerpo, general de División, Llamil Reston, al comandante de operaciones en las islas Malvinas. Dice textualmente: "El comandante del IV cuerpo de Ejército, 'Ejército de los Andes' y todo el personal superior, subalterno y soldados que integran esta gran unidad de batalla, saludan al comandante del teatro de operaciones de las islas Malvinas y lo felicitan por el éxito alcanzado".

### • LA PERFECCION

SANTA FE, 3 (De nuestro corresponsal).— En declaraciones periodísticas, el ex comandante del III Cuerpo de Ejército, general de División Luciano B. Menéndez, expresó que "con esta actitud, la de nuestras Fuerzas Armadas, de recuperar para el patrimonio nacional las islas Malvinas, la Argentina ha alcanzado su verdadera y auténtica dimensión que nunca —señaló— debió reducirse".

Tras subrayar, desde el punto de vista profesional, lo que calificó de perfección de la operación realizada, agregó que esto "lleva a una reflexión" cual es que "cuando los argentinos nos fijamos un claro objetivo, por difícil que sea, somos capaces de llevar adelante hazañas inigualables, en el plano militar, político o del trabajo".

### • HONROSA TRADICION

Para el ex comandante del I cuerpo de Ejército, general de División Antonio Domingo Bussi, "hoy concluye, en este histórico día, un siglo y medio de paciencia".

Agregó "que las Fuerzas Armadas de la Nación, fieles como siempre a su honrosa tradición, han iniciado operaciones para recuperar definitivamente nuestras islas Malvinas".

# ACTO POR MALVINAS EN CGT

## Asistieron Ubaldini y Lorenzo Miguel

Como consecuencia de disidencias internas, la Confederación General del Trabajo (CGT) no concurrió ayer a Plaza de Mayo para celebrar la ocupación argentina de las islas Malvinas, pero realizó en cambio un acto en la sede de la calle Brasil 1482, al que concurrieron los dirigentes recientemente liberados, entre ellos el titular de la central obrera, Saúl Ubaldini.

Tras su liberación por orden del presidente Galtieri, el secretario general de la CGT arribó a la sede de la entidad ayer alrededor de las 14.30 en medio de expresiones jubilosas de parte de sus compañeros. Asimismo, el titular de las 62 Organizaciones peronistas, Lorenzo Miguel, llegó a la sede de la calle Brasil a las 16.40 y, con su llegada, se inició una reunión del Consejo Directivo de la central obrera y de las 62. En la misma, Lorenzo Miguel opinó que la marcha a Plaza de Mayo "no significa avalar nada en particular, sino a la Patria que es la que nos convoca".

Por su parte Ubaldini manifestó que "el 30 de marzo fue un triunfo de los trabajadores, quedando demostrado que el pueblo no está vencido".

### • DISIDENCIAS

Poco después de las 17.15, los dirigentes obreros reunidos en la sede de la entidad gremial salieron a la calle para encabezar las columnas en dirección a Plaza de Mayo, con la participación de numerosos titulares de gremios adheridos. Mientras tanto, dos patrulleros de la Policía Federal custodiaban el edificio.

A pesar de la euforia reinante, y de que los encolumnados habían empezado a cantar la marcha "Los muchachos peronistas", por desidencias manifiestas los dirigentes retornaron a la sede gremial. La causa de esta rectificación, fue que algunos dirigentes se opusieron a concurrir a la plaza, a pesar de que la CGT las había convocado unas horas antes para celebrar la ocupación

### • ACTO

Debido a lo antedicho, los dirigentes cegetistas celebraron un acto en el edificio de Brasil 1482. En la ocasión hablaron Ubaldini y el secretario adjunto del consejo directivo, Fernando Donaires.

"Hemos aplaudido —dijo Ubaldini— la toma de las Malvinas por las Fuerzas Armadas del país", y añadió que "los trabajadores siempre hemos tenido un alto sentido de la moral, y no creemos en la razón de la fuerza sino en la fuerza de la razón". Finalmente, al hacer referencia a declaraciones del ministro Saint Jean, Ubaldini dijo que "vamos a demostrar que somos tan argentinos como él y que entregaremos nuestras vidas por una Argentina socialmente justa, económicamente libre y políticamente soberana".

## INFORME A GREMIALISTAS SOBRE REAFIRMACION DE LA SOBERANIA

Dirigentes de todos los grandes sectores de la conducción gremial nacional fueron informados, por el ministro de Trabajo de la Nación, sobre la decisión del gobierno de las Fuerzas Armadas de reafirmar la soberanía nacional en el sector insular argentino, de la región austral.

En tal sentido, y al igual que se lo hiciera con los dirigentes políticos y las más altas autoridades del país y de la Iglesia, la cúpula sindical fue invitada a concurrir —como lo informara CRONICA— al despacho del brigadier Julio César Porcile.

En la oportunidad, los gremialistas recibieron un informe sobre los motivos, antecedentes y consecuencias de la medida dispuesta por la Junta Militar a fin de recuperar el pleno ejercicio de los derechos inalienables de la Nación sobre las islas Malvinas, Georgias y Sandwich del Sur.

El titular del ministerio laboral, en representación del Poder Ejecutivo Nacional, puso al tanto de los líderes sindicales, aspectos políticos, institucionales y geográficos, del operativo que, en forma conjunta, realizaron las tres Fuerzas Armadas.

### • LOS PRESENTES

Un total de 19 gremialistas escucharon con atención la exposición ministerial. Entre ellos se encontraban Juan Horvath (ATE); Jorge Triaca (plásticos); Rubén Marcos y Luis Guerrero (metalúrgicos); Enrique Venturini (electricistas navales); Aldo Serrano (Luz y Fuerza) y Pedro Goyeneche (textiles) por la CNT.

También participaron Luis Etchezar (Fraternidad); Enrique Mico (vestido); Jorge Luján (obreros del vidrio) y Gerónimo Izetta (municipales) de los "20". Por la CGT lo hicieron Alfonso Millán (empleados del vidrio); Fernando Donaires (papeleros); Manuel Diz Rey (viajantes); Alberto Cladera (carga descarga) y Antonio Marcgese (calzado). Por los independientes, estuvieron Ramón Valle (seguro) y Juan Brunetti (aduanas).

## MISA DE GRACIAS EN USHUAIA

USHUAIA, 3 (De nuestro corresponsal).— A las 20 de ayer, en la iglesia de Nuestra Señora de la Merced, en pleno centro de esta ciudad, fue oficiada una misa en agradecimiento por la recuperación de las islas Malvinas, Georgias y Sandwich del Sur.

### • MULTITUD

El oficio religioso, que nucleó una verdadera multitud (la gente seguía las alternativas desde la calle), fue oficiado por el vicario episcopal de Tierra del Fuego, monseñor Eugenio Peyrou.

Asistieron, asimismo, el gobernador del Territorio Nacional de Tierra del Fuego, Antártida y Islas del Atlántico Sur, capitán de navío (R) Raúl Suárez del Cerro; el comandante del área Naval Austral, contralmirante Horacio Zaratiegui, y otras altas autoridades terrritoriales, civiles y militares.

### • RECUPERACION

La ceremonia fue una muestra de vivo agradecimiento a Dios Nuestro Señor por el logro que significa para todos los argentinos la recuperación de un pedazo de nuestra soberanía.

## PRIMERO LA PATRIA, DICE UN DOCUMENTO DE CNT-20

Al finalizar una reunión realizada en la sede de la Unión Obrera Molinera para tratar el tema de la recuperación de las Malvinas, la CNT-20 emitió un documento que tituló "Primero la Patria" donde expresa su apoyo a la acción de las Fuerzas Armadas.

El nucleamiento sindical sostiene allí que "los gremios integrantes de la Intersectorial CNT-20, ante los hechos producidos por nuestras Fuerzas Armadas en el acto supremo de recuperar para nuestra soberanía nacional el territorio que integran nuestras islas Malvinas, expresan con firme patriotismo su alborozo convencidos de que nuestra Nación es una unidad indestructible para la defensa de los territorios que comprenden al país físico, los argentinos nos encolumnamos con el mismo sentimiento celeste y blanco para reivindicar 149 años de usurpación, ratificando aquello de que vencidas todas las instancias legales para que se restituya lo propio, es válida la utilización de la fuerza para conseguirlo".

"Desde nuestra representación social —agrega— aspiramos a que esta común identificación para defender nuestra soberanía territorial, se haga con acciones de quienes conducen el gobierno para dar respuesta justa a los candentes problemas que afectan la otra parte de la Soberanía Nacional: la soberanía del pueblo argentino".

Finalmente llama a los trabajadores a exteriorizar su apoyo con su aporte en todos los lugares de la República.

## CONOCER EL CLIMA

### "El mes de Abril, Frío y Nublado"

MAR DEL PLATA, 3 (De nuestro corresponsal).— El especialista en metereología, licenciado Alberto Celemin dijo esta mañana que "conocer el clima de las Islas Malvinas, es una forma más de soberanía nacional", durante un informe que dio a conocer acerca del panorama climático en el Atlántico Sur.

### • VIENTOS

"El mes de abril en Las Malvinas —expresó— es predominantemente frío con cielo parcialmente nublado, y frecuentes vientos fuertes del oeste y del noroeste, más abundantes precipitaciones. Casi todas las tardes las temperaturas máximas oscilan entre doce y catorce grados, llegando la temperatura a 16 grados de máxima, en caso de días excepcionales".

"Comunmente —manifestó el especialista— la humedad varía diariamente entre un mínimo del 75 por ciento y un máximo del 95, siendo el valor promedio para este mes del 86 por ciento".

### • LLUVIAS

"Con frecuencia —señaló— el cielo de las islas se encuentra nublado o parcialmente nublado. En abril existe un promedio de 19 días con lluvias, lloviznas y chaparrones dispersos. Esto significa que llueve, aproximadamente día por medio"

"Cabe un promedio de lluvia de 58 milímetros (Puerto Rivero) y la cantidad máxima de precipitaciones que suele caer en 24 horas es de 25 milímetros". Dijo finalmente.

HARRODS

la gran tienda argentina adhiere al Gran Momento Nacional.

# TENEMOS RESPALDO DE

## Desde Todos los Países se Alza la Voz Contra la Política Colonialista y los Imperialismos

**BRASILIA, 3 (Télam).— El ministro Saraiva Guerreiro dictó sus primeras declarciones oficiales distribuidas anoche por la asesoría de prensa del palacio Itamaraty, ratificando la política brasileña en apoyo a las reivindicaciones argentinas sobre las islas Malvinas.**

Saraiva Guerreiro, que en su conocida moderación dejó las puertas abiertas al anhelo de una solución diplomática del diferendo, retrotrajo las páginas de la historia cuando recordó que en 1833, cuando Inglaterra invadió las Malvinas, el gobierno brasileño instruyó a su ministro plenipotenciario en Gran Bretaña para que apoyara los reclamos argentinos.

El Canciller, considerado uno de los mayores expertos en derecho internacional, fue taxativo cuando señaló que **"La Argentina nunca aceptó la presencia británica en las islas, a las que siempbre las consideró ocupadas de facto".**

### • ARABE-BRASILEÑO

**BRASILIA, 3 (Saporiti).— La comunidad árabe - brasileña manifestó su apoyo a la posición adoptada por la Argentina en relación con las islas Malvinas.**

"Como árabes y brasileños reunidos para mantener los lazos de amistad entre nuestros países, acompañamos al pueblo argentino en este enfrentamiento con una potencia colonialista en defensa de su soberanía" señaló el comunicado del centro cultural árabe - brasileño.

### • DERECHO

**MONTEVIDEO, 3 (EFE).** Í El experto uruguayo en temas internacionales, Santiago Rompani, afirmó anoche aquí, que el gobierno de Londres debe actuar en el conflicto de las Malvinas "reconociendo el mejor derecho de los demás".

Rompani, ex ministro de Asuntos Exteriores entre los años 1954-58, trazó un paralelo entre los derechos que asisten a la Argentina sobre las Malvinas con los de España sobre Gibraltar.

El jurista dijo, refiriéndose a la ocupación de las Malvinas, que todo hacía pensar que "este conflicto iba a estallar, pues el gobierno argentino estaba cansado de quince años de tratativas inútiles por recuperar las islas".

Subrayó Rompani que "en Argentina desde hacía tiempo se sostenía que el diálogo entablado con Gran Bretaña, sobre la base de las conversaciones aconsejadas por las Naciones Unidas, no había fructificado y era necesario llegar a la ocupación de las islas Malvinas, Georgias y Sandwich".

### • DESDE BOLIVIA

**LA PAZ, 3 (Télam). — La cancillería de Bolivia dio a conocer anoche una declaración reiterando su "invariable apoyo al hermano pueblo argentino en sus derechos históricos sobre territorios en los que ejerció legítima soberanía".**

La declaración de la cancillería boliviana en nombre del gobierno dice textualmente:

"Ante el conflicto surgido en torno de las islas Malvinas, entre la República Argentina y el Reino Unido de Gran Bretaña, el gobierno y el pueblo de Bolivia mantienen su tradicional adhesión al principio de que todo referéndum internacional debe ser solucionado por vías pacíficas".

"Al mismo tiempo reitera su invariable apoyo al hermano pueblo argentino, en sus derechos históricos sobre territorios en los que ejerció legítima soberanía.

### • BASTA DE COLONIAS

**QUITO, 3 (Saporiti). — El Ecuador ha venido apoyando la reivindicación de la soberanía argentina sobre las islas Malvinas y ha respaldado también la liquidación del colonialismo en todo el mundo y particularmente en América latina, dijo el canciller ecuatoriano Luis Valencia Rodríguez, en rueda de prensa.** Agregó que la Cancillería espera recibir informaciones oficiales sobre la situación creada recientemente en las Malvinas para formarse un juicio cabal al respecto.

No obstante —manifestó— cabe recordar que en esta materia se hallaban en curso negociaciones pacíficas entre las partes.

En todo caso el Ecuador, de acuerdo con su tradicional política condena la amenaza o el uso de la fuerza para la solución de las controversias internacionales.

### • PANAMA RECONOCE

**PANAMA, 3 (EFE).— El gobierno de Panamá reconoce la soberanía de Argentina sobre las islas Malvinas,** ocupadas el viernes por tropas argentinas, afirma una declaración del canciller panameño, Jorge E. Illueca, distribuida en la ONU.

La opinión de Panamá en la cuestión tiene especial significado para los países latinoamericanos que respaldaron sus aspiraciones, ya satisfechas de obtener de los Estados Unidos la soberanía sobre su canal transoceánico.

Recuerda el documento que el presidente panameño, Arístides Royo, expresó su apoyo a las reivindicaciones argentinas, contra la colonización británica de las Malvinas, ante la XXXVI asamblea general de la Organización de las Naciones Unidas.

El propio Royo reiteró el viernes aquí que su país apoya al gobierno y pueblo argentinos en su lucha por la recuperación de las islas Malvinas, que "por la historia, la geografía y el derecho son parte" de aquella nación sudamericana.

### • MEXICO: RESPALDO

**MEXICO, 3 (ANSA).— "En una aplastante acción militar que redujo a la impotencia a 80 infantes de marina británicos, la República Argentina recobró hoy para la Soberanía Nacional las islas Malvinas,** ocupadas arbitrariamente en 1833 por el entonces poderoso imperio británico, que las rebautizó con el nombre de Falkland. Ha hecho bien la nación del sur en recuperar por la fuerza lo que por la fuerza fue arrebatado hace 149 años. En ese sentido resulta risible la queja inglesa de que Argentina violó el derecho internacional con su acción".

Tras considerar natural que Inglaterra haya roto sus relaciones con Argentina, "Ultimas Noticas", vespertino del "Excelsior", concluye que los ingleses, tarde o temprano, no tendrán más remedio que reconocer que las islas Malvinas han vuelto a ser de Argentina.

### • PERU A FAVOR

**LIMA, 3 (EFE).— El gobierno peruano, reconociendo los derechos de Argentina sobre las Malvinas, auspicia la vía del diálogo para encontrar una solución a la situación abierta con la ocupación de estas islas por las Fuerzas Armadas argentinas.**

Al tenor de las declaraciones oficiales, se puede deducir que la diplomacia peruana ha optado por una posición prudente, basada en el apoyo a Argentina en su reivindicación de la descolonización de las Malvinas.

Fuentes próximas a la cancillería peruana, señalaron que Perú estudia la posibilidad de pedir una reunión urgente del Consejo Permanente de la Organización de Estados Americanos (OEA) en caso de que la situación se agrave y ponga en peligro la paz en la región.

"Perú formula los mejores votos para que todavía el diálogo pueda solucionar la delicada situación abierta con la ocupación de las islas Malvinas por Argentina", dijo el canciller Javier Arias Stella.

### • DE GUATEMALA

Por su parte el gobierno guatemalteco también hizo conocer una declaración apoyando "irrestrictamente" a la acción argentina para recuperar el archipiélago de las Malvinas que habían usurpado los ingleses en 1833.

## SOCIALISTAS ESPAÑOLES MUESTRAN SU CONTENTO

**MADRID, 3 (AFP).— El Partido Socialista Obrero Español (PSOE) se mostró hoy aquí partidario de la recuperación de la soberanía argentina sobre las islas Malvinas, pero rechazó la vía de la fuerza empleada por Buenos Aires para conseguir este propósito.**

En un comunicado remitido a la prensa, el PSOE, cuya posición coincide con la del gobierno español sobre el conflicto de las islas Malvinas, consideró que la solución del litigio entre los gobiernos de Argentina y Gran Bretaña debe abordarse en el marco de los principios contenidos en la Carta de las Naciones Unidas y por la aplicación de sus resoluciones, que recomiendan la negociación entre los dos países.

Asimismo los socialistas españoles expresaron "su preocupación por las consecuencias que, como en este caso, la no aplicación de las citadas resoluciones sobre descolonización, puedan tener para la solución pacífica de los litigios coloniales residuales".

## INDUDABLES MUESTRAS DE SOLIDARIDAD

# EL APOYO RUSO Y CHINO

Emisiones de radio Moscú captadas aquí señalaron que las autoridades soviéticas están dispuestas a dar todo su apoyo a la posición argentina de recuperar por la fuerza las islas Malvinas ocupadas por los ingleses en la tercera década del siglo pasado, también haciendo uso de la diplomacia de los cañones impuesta por el imperio británico en todos los mares del mundo.

También se conocieron declaraciones del embajador ruso en Brasilia en las que confirmó esa posición aclarando que desde el Kremlin se apoyaba todo intento de las naciones para sacarse de encima el yugo colonial.

Se descontaba asimismo que los chinos iban a respaldar a la Argentina con su acción diplomática en el Consejo de Seguridad de las Naciones Unidas, donde dicho país tiene un asiento entre las potencias con el derecho al veto, al igual que los Estados Unidos, Gran Bretaña y la Unión Soviética.

Con respecto a este último país se supo que sus submarinos nucleares, con sofisticados armamentos y elementos de intercepción, navegan en torno al Mar del Norte y las islas británicas y que habría otros operando en el Atlántico Sur, desde hace algunas semanas.

Por otra parte es conocida la posición de los países del Tercer Mundo vinculada con la ocupación colonialista de Gran Bretaña. Sobre todo en los últimos años durante los que Inglaterra fue perdiendo las colonias y el prestigio en casi todo el mundo. Cerca están aún las derrotas del ex imperio en Africa, sobre todo y en Asia, como también en América de habla inglesa.

# REAGAN EN DIFICIL PROBLEMA TRAS EL RESCATE ARGENTINO

**WASHINGTON, 3 (UPI). — El presidente Ronald Reagan se encuentra en una difícil situación para encarar la disputa anglo-argentina tras la ocupación de las islas Malvinas, pues los gobiernos de Londres y de Buenos Aires figuran entre sus más estrechos aliados.**

La Casa Blanca urgió a la Argentina a retirar sus tropas, pero permaneció neutral en torno de cuál de las dos naciones en conflicto tiene derecho a controlar las Malvinas.

La disputa se produce en momentos en que el gobierno de Reagan busca lograr fuertes aliados en Europa y Latinoamérica.

El gobierno británico ha respaldado con firmeza la política estadounidense de línea dura en relación con la Unión Soviética.

Argentina, a su vez, es una nación clave en los esfuerzos del gobierno norteamericano por obtener un consenso anticumunista en las naciones hemisféricas.

El Departamento de Estado emitió un comunicado exigiendo a la Argentina "el inmediato cese de las hostilidades y el retiro de sus fuerzas militares, del archipiélago de las Malvinas".

Agregó luego: "informamos al gobierno de Argentina que deploramos el uso de la fuerza para resolver esta disputa".

En una segunda declaración hecha horas más tarde, el departamento de Estado informó: "el gobierno de Estados Unidos no ha tomado posición en torno de las reclamaciones hechas por el Reino Unido y Argentina sobre las islas. Pero, por supuesto, reconoce el hecho de la prolongada administración británica y su control de las islas".

El Departamento de Estado dijo que ignoraba si Argentina empleó armas estadounidenses en la invasión del viernes.

### • EQUIPO BELICO

El empleo de equipo bélico norteamericano, el cual se encuentra limitado a la autodefensa nacional, puede poner en peligro la reanudación de la venta de materiales de guerra a la Argentina.

El gobierno de Jimmy Carter cortó el envío de armas a la Argentina debido a presuntas violaciones a los derechos humanos. El gobierno de Reagan, sin embargo, ha tratado de revertir esa política.

# HERMANOS AMERICANOS

## DEBILIDAD BRITANICA EN LA ONU

### El Fracaso de su Moción en el Consejo de Seguridad

NACIONES UNIDAS, Nueva York, 3 (Télam).— Al mediodía de hoy proseguirá aquí, la sesión del Consejo de Seguridad de las Naciones Unidas, que considera a pedido de Gran Bretaña, la situación creada por la acción militar argentina en las islas Malvinas.

Participará del cónclave, el canciller argentino, Nicanor Costa Méndez, que llegó a esta ciudad por la mañana.

Gran Bretaña encontró anoche resistencias para obtener del Consejo de Seguridad de las Naciones Unidas, una declaración de condena a la Argentina por la acción militar que le permitió a ese país recuperar las islas Malvinas.

En la reunión de anoche, la cuarta del Consejo de Seguridad de la ONU en el día , Francia, Irlanda, Australia, Canadá y Nueva Zelanda condenaron la ocupación militar argentina de las islas que aún llaman Falkland, y solo entre paréntesis Malvinas.

Esa fue la tercera reunión sobre el tema a petición británica, desde la convocada la noche anterior para denunciar la "inminente invasión", y después de la de la mañana del viernes, en la que el embajador Anthony Parsons, de Gran Bretaña, dijo que "mientras estamos aquí sentados, una invasión argentina en gran escala de las islas Falkland está ocurriendo".

El diplomático británico, aduciendo instrucciones estrictas de su gobierno, trató infructuosamente durante todo el día que el mismo viernes se sometiera a votación su propuesta de resolución con la demanda de inmediato alto el fuego y retirada de las fuerzas argentinas de las Malvinas, y oferta de solución por vía diplomática.

Frustrado en ese intento, ante el apoyo que dentro del Consejo obtuvo la posición argentina, expuesta de nuevo anoche por el embajador argentino Eduardo A. Roca, de que su ministro de Relaciones Exteriores estaba en camino y no debía adoptarse decisión alguna antes de escucharlo, el representante británico insistió, pese a lo avanzado de la hora por las sesiones del consejo sobre Nicaragua y Cisjordania, en que debía escucharse a los países dispuestos a respaldar su punto de vista.

Philippe Louet, de Francia, dijo que, a fin de evitar un mayor deterioro de la situación, el Consejo debe actuar con rapidez y eficacia, y demandar el cese de hostilidades y la retirada inmediata de los argentinos de las Falkland, así como renunciar al uso de la fuerza y buscar solución diplomática.

Noel Dorr, de Irlanda, dijo que el Consejo debe establecer el predominio de la ley, en lugar del de la fuerza, y que pese a las apelaciones, Argentina recurrió al uso de la fuerza, lo que el Consejo no debe tolerar, para que se respete su autoridad y evitar un enfrentamiento de las armadas de ambos países.

H.D.Anderson, de Australia, dijo que parece evidente que fuerzas armadas argentinas invadieron las Falkland, y que éste es un acontecimiento que solo puede agravar la ya tensa situación, y que amenaza la paz y seguridad internacionales, porque no hay justificación posible al acto de agresión argentino en clara violación del Artículo 2, párrafos 3 y 4 de la carta de la ONU.

Gerard Pelletier, de Canadá, mostró asombro y preocupación profunda por la "precipitada" acción argentina al recurrir a la fuerza, lo que es particularmente perturbador teniendo en cuenta las decisiones de la asamblea general a través de los años que promovieron negociaciones directas, respecto a las cuales la acción argentina es claramente inconsistente.

Y Harold H.Francis, de Nueva Zelandia, reiteró todo lo anterior, agregando que la acción argentina aumenta las tensiones en la región y dificulta la procura de una resolución pacífica.

El Consejo continuará considerando hoy, al mediodía, las quejas británicas.

La defensa del representante argentino ante las Naciones Unidas, embajador Eduardo Roca, parece haber obtenido hasta el momento, un singular apoyo, en primer lugar al aceptar el Consejo que se posponga toda consideración de resolución alguna, hasta no ser escuchado el ministro de Relaciones Exteriores de la Argentina, doctor Nicanor Costa Méndez.

Mientras tanto una crisis sin precedente se abate sobre el "Foreign Office", cuyo titular lord Carrington, ha sido acusado por los parlamentarios británicos de un "mal manejo" del conflicto y hoy se le pide la dimisión.

## VATICANO

### El Papa Exhorta a la Negociación

CIUDAD DEL VATICANO, 3 (AFP). — El Papa, "no ama el recurso de la fuerza y siempre en estos casos exhorta a la negociación", confió hoy a esta agencia una alta fuente vaticana, que quiso conservar su anonimato al comentar la ocupación de las Malvinas.

Según el interlocutor, la jerarquía de la Iglesia advierte con preocupación que este acontecimiento dificultará la mediación del Santo Padre en el curso entre Argentina y Chile por el Canal de Beagle.

La fuente resaltó la "inquietud" y "desagrado" que reina en medios vaticanos por el nuevo foco de tensión internacional creado en la zona austral.

El alto prelado dijo que el Vaticano "sigue de cerca y con mucha atención" la marcha del proceso desencadenado.

## EX DIPUTADOS SON SOLIDARIOS

MADRID, 3 (EFE).— Dos ex diputados del Partido Justicialista argentino se entrevistaron hoy con el embajador argentino en España, Enrique Lupiz, para manifestar su solidaridad con la decisión del gobierno de recuperar las islas Malvinas.

Rodolfo Vittar y Santiago Díaz Ortiz, exiliados en España, dijeron a la agencia "EFE" que se solidarizan con el gobierno argentino "tras el fracaso de la secular negociación diplomática con Inglaterra para conseguir que las islas Malvinas estuvieran bajo la soberanía argentina.

"Hechos de esta trascendencia histórica —señalaron— ponen en primer plano las discrepancias con relación al proceso político y económico que hasta el momento se ha venido siguiendo en el país".

## EN LA OEA

### Se Pedirá el TIAR

WASHINGTON, 3 (Saporiti).— La Argentina está lista para pedir la inmediata aplicación del Tratado Interamericano de Asistencia Recíproca (TIAR) si una flota británica viola su zona de seguridad.

Así lo manifestaron a esta agencia fuentes de la embajada argentina consultadas durante las primeras horas de la madrugada.

Ese instrumento legal prevé que cualquier país americano que se encuentre amenazado por una potencia extracontinental, deberá ser ayudado por el resto del continente.

## FRUGOLI: POSIBILIDAD DE ACCION MILITAR COMUN

El ministro de Defensa, Amadeo Frúgoli, recordó que se encuentra "en vigencia el Tratado Interamericano de Asistencia Recíproca (TIAR), firmado en 1947, en el cual se contempla la posibilidad de una acción militar común para rechazar a cualquier extraño al hemisferio", ante una pregunta acerca de si una acción militar de Gran Bretaña podría significar algún cambio en la situación estratégica y militar en América del Sur y la intervención de otros países del área.

**• CONFIANZA**

Frúgoli expresó, sin embargo, su confianza de que "Gran Bretaña comprenda el absurdo de su posición y reconozca el derecho argentino". Destacó, además, que "nuestro país encara la defensa de su posición a nivel internacional y la cuestión de las Malvinas queda abierta, en el foro de las Naciones Unidas, para su tratamiento diplomático".

En declaraciones periodísticas realizadas telefónicamente ayer, el titular de Defensa señaló, también, que "la Argentina no va a dar marcha atrás en lo que se refiere a los pasos que en el orden de los hechos ya ha dado".

En cuanto a los Estados Unidos, Frúgoli reveló que "el presidente de la Nación recibió un llamado telefónico del presidente Reagan para tratar el tema. El teniente general Galtieri le hizo presente a Reagan la posición del gobierno argentino que es la que se cumplió exitosamente desde el punto de vista militar".

**• SOLIDARIOS**

"No se sabe cuál ha de ser, a partir de ahora, la posición de los Estados Unidos, pero es probable que sea solidaria con Gran Bretaña, que es su aliado tradicional", añadió el ministro.

Destacó luego que "los derechos y bienes de los isleños van a ser respetados de acuerdo con los derechos que asegura la Constitución Nacional en todo el territorio de las Malvinas".

## EN CHILE MUESTRAN LA HILACHA

SANTIAGO, Chile, 3 (AP).— El gobierno chileno, que mantiene una disputa fronteriza en el extremo austral con Argentina, restó su apoyo a la acción argentina de ocupar las islas Malvinas y expresó su "profunda preocupación" por el hecho, al tiempo que reiteró su adhesión al principio de solución pacífica de las controversias.

Conocida la ocupación argentina de las Malvinas, la cancillería, que en el pasado ha expresado su apoyo a la reivindicación argentina de las islas, inició el análisis del problema. El canciller René Rojas Galdames sostuvo prolongadas reuniones con sus asesores y con los ministros del Interior y de Defensa.

Por la noche el jefe de gabinete del canciller leyó un escueto comúnicado en el que se sostiene que "frente a los graves acontecimientos producidos entre la República Argentina y el Reino Unido, el gobierno de Chile expresa su profunda preocupación por los hechos ocurridos en el área y reafirma su invariable apego a las normas del derecho internacional y a la solución pacífica de las controversias".

El diario de gobierno "La Nación" comenta hoy que Chile, "respetuoso de los principios de no intervención y solución pacífica de las controversias, se ha mantenido observante".

**• CASI UNA COLONIA**

OTTAWA, 3 (AP).— El gobierno canadiense llamó al embajador de Argentina a fin de expresarle su profunda impresión y desaprobación por la invasión argentina de las islas Falkland, gobernadas por Gran Bretaña, dijo el ministro de Asuntos Exteriores, Mark McGuigan.

El funcionario indicó a periodistas que la invasión del archipiélago de las islas Falkland, Georgias del Sur y Sandwich del Sur, en el extremo meridional de América del Sur, ha sido "enteramente sin provocación y enteramente innecesaria".

McGuigan dijo en la Cámara de los Comunes que esa acción militar viola la resolución adoptada en 1976 por la Organización de las Naciones Unidas, en contra de resolver por la violencia esa disputa angloargentina en torno de la soberanía sobre ese territorio.

"Resulta chocante que un país como Argentina haya recurrido a la violencia de esa forma", dijo McGuigan.

**• OTRA COLONIA**

CAMBERRA, 3 (AP).— El primer ministro australiano Malcom Fraser condenó hoy la invasión argentina de las islas Falkland.

En una declaración dada aquí, Fraser dijo que Australia respaldaba plenamente al Reino Unido en este conflicto, y opinó que "el uso de la fuerza armada contra un pequeño y pacífico territorio trae reminiscencias grotescas de una era que todos nosotros creíamos se había perdido en el pasado".

"Este ha sido un acto que no se comparece con el principio de la autodeterminación, y que hace escarnio de la Carta Fundamental de las Naciones Unidas, que condena la coerción y el empleo de la fuerza como medio de solución de disputas internacionales", dice la declaración de Fraser.

"La situación es ya sumamente peligrosa, y yo hago un llamamiento al gobierno argentino para que considere con sumo cuidado las posibles consecuencias de su acción, y que retire de inmediato sus fuerzas armadas de los territorios que han ocupado", concluye la declaración del primer ministro.

LEONES AFRICANOS - MONOS SABIOS - O NORTE - PERROS AMAESTRADOS - GRAN BALLET INT FOCAS - EQUILIBRISTAS - SUSPENSO EN EL AIRE.
PAYASOS
EL MIERCOLES 7 LLEGA...
SHANGRI-LA
EL CIRCO DEL MUNDO
ALMIRANTE BROWN Y MARTIN GARCIA
(Frente al Hospital Argerich)
TRAPECIO
GRAN BALLET INTERNACIONAL - EQUILIBRISTAS - TRAPECIO - MAGIA - PAYASOS - SUSPENSO EN EL AIRE. LAS MEJORES 15 ATRACCIONES MUNDIALES - MONOS SABIOS

# EL PRIMER REPORTAJE A

## "Ningún Habitante de las Islas Malvinas Esperaba un Desembarco"

COMODORO RIVADAVIA, 3 (De nuestro corresponsal).— Poco antes de partir hacia Buenos Aires en un avión de Aerolíneas Argentinas, CRONICA pudo dialogar con dos hermanos de nacionalidad inglesa que residían en las islas y que han sido expulsados del país. Se trata de Peter John Field Davy y Patrick Alex Davy, hermanos mellizos, y han trabajado mediante un contrato como ovejeros en uno de los establecimientos que en el archipiélago, tiene una empresa de las Malvinas.

Los dos jóvenes que nacieron el 4 de mayo de 1954 en Londres no ocultaron ante el interrogante periodístico su preocupación por el hecho de que en forma que calificaron de "abrupta" deben abandonar el país. Peter John explicó que habían cumplido un contrato de dos años y medio y que su deseo era permanecer un tiempo más en la Argentina para poder visitar diversos lugares pero, dijo, "no sabemos por qué, dado que nadie nos dio una explicación coherente, se procedió a expulsarnos, conminándonos en el plazo de diez días a abandonar el país. Por esta razón, hemos viajado desde Port Stanley a Comodoro Rivadavia para desde aquí, hacerlo hacia Buenos Aires y luego también por vía aérea a Londres. Nuestro deseo era quedarnos pero no tenemos más remedio que irnos, añadió. Lo que no atinamos a comprender es por qué se ha adoptado con nosotros esta medida".

Los dos hermanos coincidieron en señalar que su vida en las islas Malvinas "había transcurrido sin ningun problema salvo el hecho de —dijeron sonriendo— que la vida es un poco difícil para un soltero, ya que las muchachas no abundan, pero no es mala para un matrimonio". Explicaron que cada uno de ellos ganaba un salario mensual equivalente a 450 dólares a lo que se debía sumar el alojamiento gratuito.

Interrogados por CRONICA acerca de si los pobladores de Puerto Stanley preveían un desembarco de fuerzas armadas argentinas, Peter respondió: "Los habitantes de Puerto Stanley no creían que se fuese a producir un desembarco en Las Malvinas. Pensaban que ello iba a ocurrir en las islas Georgia, es decir —sonrió— la equivocación fue un poco grande". Finalmente acordaron en no querer entrar en detalles relacionados con lo ocurrido en cuanto al enfrentamiento armado, pero coincidieron en que los ingleses siempre dijeron que iban a resistir un desembarco. Acerca de la opinión de la población de Port Stanley con respecto a la Argentina, señalaron que no había ninguna animosidad y que por el contrario deseaban una amistad cada día más fuerte, si bien por ser de nacionalidad británica una parte de ellos siempre manifestaba su deseo de seguir integrando esa nación.

### • OTRO DIALOGO

COMODORO RIVADAVIA, 3 (Saporiti).— Instantes antes de la operación de recuperación de las islas Malvinas por parte de las Fuerzas Armadas argentinas, esta agencia logró mantener un diálogo telefónico con Nanette King, dueña del "Upland Goose" único hotel de Puerto Rivero.

Nanette, oriunda de las Malvinas, manifestó en la oportunidad que "nosotros no nos iremos, seguiremos trabajando aquí, eso sí, tendremos que adaptarnos a este profundo cambio".

Finalmente, y presa de una fuerte emoción, expresó que ya había vivido una noche idéntica a las del 2 de abril a comienzos de la década del '70, cuando el BDI (Buque de Desembarco de Tanques) "ARA Cabo San Gonzalo", desembarcó la pista de aluminio que posteriormente sería empleada por LADE (Líneas Aéreas del Estado). En ese instante pensó que era la toma de las Malvinas.

### • ADAPTARSE

COMODORO RIVADAVIA, 3 (Saporiti).— Acallados los últimos disparos y con las primeras luces del alba que bañaban las islas Malvinas y al pabellón de guerra argentino afirmado nuevamente luego de casi 150 años de ausencia, la población malvinense comenzó a adaptarse a lo que algunos denominan "un profundo cambio".

De allí surgió un reacomodamiento de fuerzas internas, ya que es dable destacar que el núcleo urbano está integrado por británicos, argentinos, sudafricanos, australianos y nativos, y es así que surgieron tres grupos, los pro-británicos, los pro-argentinos y los autonomistas.

# CAMPAÑA DE ACCION SICOLOGICA PARA EVITAR CUALQUIER REACCION

RIO GALLEGOS, 3 (Enviado especial).— Las autoridades militares comenzaron a desarrollar desde esta ciudad una campaña de acción sicológica destinada a disuadir a los nativos de las islas Malvinas de todo intento de reacción frente a la presencia argentina.

A través de la emisora radial oficial LU 14 se propaló esta tarde un programa especial bilingüe destinado a asegurar a los malvinenses que ninguno de sus derechos serán violados menos aun su voluntad de permanecer como súbditos de la Corona Británica.

Según lo señaló una fuente gubernamental se trata de "un esfuerzo argentino por ser comprendidos aun en estas condiciones que distan de ser las más adecuadas".

Por otra parte trascendió aquí en los mismos medios que el personal que participó en las últimas campañas antárticas ha sido convocado y comenzado a transportar a Río Grande y Comodoro Rivadavia.

Desde aquellas ciudades se los trasladaría hacia las islas Malvinas para "dar continuidad a los servicios esenciales sobre todo porque frente al boicot de los malvinenses lo que se pretende es aliviar la tarea de los efectivos de combate", dijo una fuente militar.

"Se convocó al personal antártico por la razón de que ya está habituado a los rigores del clima", agregó.

A lo largo de toda la jornada no se vivieron aquí ni el clima de algarabía por los resultados del operativo de recuperación de las islas, ni una creciente inquietud por las alternativas que pudieran surgir en el futuro.

Tanto los pobladores lucieron escarapelas en sus pechos, como los automotores fueron adornados con pequeñas banderas argentinas.

En la mayoría de los corrillos que se formaron en los locales públicos uno de los temas obligados de conversación estuvo dado por el temor de que esta acción argentina desemboque —por reacción inglesa— en una escalada de violencia.

Esa es una inquietud adicional. Los habitantes de Río Gallegos son veteranos en esto de la incertidumbre —recuérdense las jornadas mas críticas del litigio con Chile por el Beagle— y por lo tanto no pueden sustraerse a las dudas que abre la agresiva campaña pro británica que desarrollan las radios chilenas que se captan aquí.

# Se Cantó el Himno en Cines y Teatros

En todos los cines y teatros de la Capital Federal, durante la víspera se invitó al público presente, antes de cada función, a entonar las estrofas del Himno Nacional Argentino, como una expresión de adhesión ante la recuperación de las islas Malvinas por parte de las Fuerzas Armadas del país.

La decisión fue tomada por las autoridades de los circuitos exhibidores que manifestaron que "es una manera de adherirnos a tan significativo festejo, que llena de gozo a todos los habitantes de nuestra tierra".

Según informaron los responsables de las salas de espectáculos no hubo ningún tipo de indicación de la Secretaría de Cultura para que eso ocurriera. "Nació de nosotros, fue una expresión de contento espontánea".

Además, se informó que es probable que la entonación del Himno Nacional en las mencionadas salas prosiga durante hoy y mañana.

Finalmente cabe destacar que a los cientos de banderas que colgaban de los balcones, se sumó la enorme insignia patria del Teatro Municipal General San Martín, que cubre todo el frente del mismo.


FONDO NACIONAL DE LAS ARTES

150 PRESTAMOS DE FOMENTO PARA PROMOVER LA LABOR ARTISTICA Y LITERARIA DE ARTISTAS, ESCRITORES Y ARTESANOS DE TODO EL PAIS.

Para edición de libros, partituras, discos, filmación de cortometrajes, compra de instrumentos musicales, cámaras, hornos de cerámica, materiales de trabajo, financiación de estudios y complementación de becas.

Inscripción: hasta el 20 de mayo.

Condiciones: 36% de interés anual a 3 años de plazo, sin indexación. Amortización trimestral. Monto máximo. $ 30.000.000.-

Informes y Solicitudes: Alsina 673, de 13 a 17,30 hs. o en las Delegaciones provinciales del Fondo Nacional de las Artes.


# GRITO UNANIME: ¡BRAVO!

Distintas adhesiones de entidades oficiales se conocieron a medida que transcurría la jornada de la víspera, en relación con la recuperación de las islas Malvinas por parte de las Fuerzas Armadas argentinas.

La Dirección Nacional de Vialidad señala en un comunicado que el organismo "adhiere con verdadero fervor patriótico a esta nueva gesta magna, mediante la cual las Fuerzas Armadas argentinas, mancomunadas en su gloria, reconquistaron lo que nunca dejó de pertenecernos".

Agrega el documento que "Vialidad Nacional, desde el confín mismo de nuestro territorio, desde allí donde sea necesaria la mano del hombre vial, con sus máquinas y con su trabajo de unir al país, apoya decididamente este momento de grandeza y de afianzamiento de la soberanía nacional".

Por su parte el Círculo de Oficiales de la Reserva de las Fuerzas Armadas de la Nación, tras adherirse a la decisión adoptada por "el gobierno de las Fuerzas Armadas", expresa que ha dispuesto que sus 4.000 miembros, oficiales del cuadro superior de la reserva de las Fuerzas Armadas, "se coloquen de inmediato a disposición de los respectivos comandos militares".

También el Centro Naval en un comunicado consigna que hace pública su manifestación de adhesión a las Fuerzas Armadas, por la recuperación de las islas Malvinas que por derecho propio e irrenunciable son de patrimonio exclusivo de la República Argentina".

Concluye señalando que "nada ni nadie podrá obstaculizar esta decisión de reivindicación histórica".

El directorio de Yacimientos Petrolíferos Fiscales a su vez se dirigió a todos los integrantes de la empresa, para expresarles la satisfacción que, como argentinos, sienten por este acontecimiento de trascendental importancia, "por el cual la gloriosa enseña nacional vuelve a flamear sobre territorios de donde nunca debió ser arriada" e invita al personal "a tomar patrióticamente conciencia de la importancia de este acontecimiento".

### • ALEMANN

El Ministro de Economía, Roberto Alemann, exhortó hoy a una veintena de dirigentes empresarios a mantener la unidad y a apoyar la actitud argentina de recuperar el archipiélago de las islas Malvinas.

El titular del Palacio de Hacienda formuló su llamamiento en el transcurso de una reunión citada por ese Ministerio, durante la cual informó además a los empresarios sobre la situación en que se encuentra el operativo militar

Brindó asimismo detalles sobre la muerte de uno de los oficiales durante el desembarco, y el estado de salud de los dos heridos en las mismas circunstancias. Luego, Alemann informó a la delegación empresaria que Estados Unidos solicitó al gobierno argentino el inmediato retiro de las tropas del archipiélago.

### • ADEPA

La Asociación de Entidades Periodísticas (ADEPA), con la firma de su presidente, Carlos Ovidio Lagos, y de su secretario, Pablo García Plandolit, remitió un telegrama al Gobierno, expresando su adhesión a la decisión "de recuperar esa porción del territorio irredento" que son las islas Malvinas.

El texto del telegrama dice:

"Hacemos llegar nuestras fervientes expresiones de patriótica adhesión con motivo de la decisión del gobierno de recuperar esa porción del territorio irredento de la República que fueron las islas Malvinas, ya felizmente bajo el control de las Fuerzas Armadas de la Nación.

"El periodismo argentino, al que ADEPA representa, consustanciado desde sus orígenes con la causa del país, ratifica el compromiso de difundir y profundizar en los espíritus argentinos la convicción de que este histórico acontecimiento es el corolario de una aspiración tan antigua como legítima.

"Deseando que Dios ilumine los pasos futuros del gobierno y sostenga el vigoroso empuje de nuestras Fuerzas Armadas, los saludamos con sincera satisfacción y orgullo".

### • FANGIO

El ex quíntuple campeón mundial de automovilismo, Juan Manuel Fangio dijo que "desde que tengo uso de razón siempre estuvimos esperando que algún día nos devuelvan las Malvinas. Pero creo y considero que ésta era la única manera. Este es el único sistema".

Consultado el presidente de la AFA, Julio Grondona, manifestó que "sin ninguna duda éste es un hecho que nos enorgullece a todos los argentinos, Dios quiera que esta acción sea el puntapié inicial para el entendimiento general entre los argentinos".

# DOS INGLESES EXPULSADOS

## LOS PIRATAS DEPORTADOS, EN MONTEVIDEO

MONTEVIDEO, 3 (AP).— El gobernador británico Rex Hunt y los miembros del destacamento de Infantería de Marina de las islas Malvinas y algunos de sus familiares llegaron esta madrugada aquí deportados por las autoridades argentinas.

Los británicos fueron trasladados desde Puerto Stanley en un avión 707 de la Fuerza Aérea argentina que llegó a la 1.46, hora local (6.46 GMT) a la base militar del aeropuerto de Carrasco.

El ministro del Interior general Yamandu Trinidad y la embajadora Patricia Hutchinson recibieron a Hunt y a los oficiales y soldados británicos, quienes aún vestían ropas de combate. Ambos esperaron casi tres horas la llegada del avión argentino.

Trinidad dijo que 88 pasajeros desembarcaron del avión. Se pudo distinguir cuatro o cinco mujeres y varios niños entre ellos. La mayoría de los miembros de la fuerza británica son jóvenes de entre 20 y 30 años y todos lucían cansados y abatidos al llegar. Algunos tenían en sus rostos aún muestras del combate que debieron haber librado con las tropas argentinas. Pero ninguno de ellos parecía estar herido.

El ministro del Interior pidió a los periodistas que no interrogasen a los británicos para evitar que Uruguay se viese involucrado en el conflicto. Algunos funcionarios de seguridad del aeropuerto impidieron conversar con los deportados cuando éstos subían al ómnibus que los llevó a un hotel.

Uruguay ha respaldado tradicionalmente la demanda argentina de restitución de las Malvinas, pero ha expresado también claramente en los foros internacionales que los conflictos entre naciones deben ser solucionados por vías pacíficas.

El canciller Estanislao Valdés Otero recordó hoy el respaldo que Uruguay ha dado al planteo argentino por las Malvinas y expresó el deseo que "la paz de América no sea quebrada por las pretensiones extracontinentales".

Valdés Otero rehusó empero apoyar explícitamente la acción militar argentina

Horas después la Dirección Nacional de Relaciones Públicas del gobierno pidió a los medios de comunicación que no siguieran difundiendo las declaraciones del ministro de Relaciones Exteriores, pero no se dieron explicaciones.

Severísimas medidas de seguridad rodearon la llegada del avión argentino y el desembarco de los británicos. Efectivos de la fuerza aérea y la policía controlaron los accesos del aeropuerto y luego acompañaron durante el trayecto de cuatro kilómetros a los dos ómnibus que llevaron al Hotel Carrasco.

Los británicos cumplieron rápidamente los trámites de migración y abandonaron el aeropuerto hacia el hotel. El gobernador Hunt y su esposa acompañaron a la embajadora Hutchinson y se retiraron a descansar en la residencia de ésta, en la villa de Buceo.

### • LA EVACUACION

Previamente, el comunicado N° 9 de la Junta Militar informó sobre la decisión del comandante de las Tropas que ocuparon las Malvinas de evacuar al personal militar y funcionarios británicos destacados en el archipiélago. El informe, dado a conocer poco antes de las 21 de ayer, es el siguiente:

"La Junta Militar informa que el comandante del teatro de operaciones Malvinas, de acuerdo con las directivas recibidas, ha dispuesto la evacuación del personal militar y funcionarios británicos que tuvieron asiento en las Islas Malvinas. La misma se efectuará con medios de la Fuerza Aérea Argentina, desde Comodoro Rivadavia, a partir de las 20 horas, y serán entregados ante un embajador de Gran Bretaña en un país sudamericano a determinar".

### • BAJAS BRITANICAS

MONTEVIDEO, 3 (EFE). — Al menos un soldado británico murió y una decena de sus compañeros resultaron heridos durante los enfrentamientos con las tropas argentinas que ocuparon el viernes las Malvinas.

La información, aportada por periodistas uruguayos que alcanzaron los aeropuertos de contactos en Argentina, parecía confirmarse esta madrugada con la presencia de ambulancias de la Cruz Roja que esperaron la llegada del primer grupo de evacuados británicos a Montevideo.

Funcionarios diplomáticos no ofrecieron detalles del número de heridos y las bajas en las fuerzas británicas apostadas en las Malvinas, pero admitieron que las hubo.

Ochenta y seis efectivos de la "Real Marina Británica" y el ex gobernador de las islas Malvinas, Rex Hunt, arribaron en las primeras horas de la madrugada del sábado a Montevideo en un avión de transporte de la Fuerza Aérea Argentina.

# CONVOCAN A DOCENTES QUE HABLEN INGLES

El Ministerio de Educación de la Nación resolvió convocar a maestros con dominio del idioma inglés para poder desempeñar su cometido, que tengan título oficial y estén dispuestos a trasladarse a las islas Malvinas, a requerimiento de las autoridades educativas.

Asimismo el titular de dicha cartera, doctor Cayetano Licciardo, a iniciativa de los representantes de entidades intermedias de la educación, dispuso que el nombre del capitán de corbeta Pedro Giachino, inmolado por defender la soberanía, y el de los restantes marinos heridos en el desembarco, figuren en todos los colegios del país.

En otro orden de cosas, pero siempre referido al momento trascendental que vive la República, el ministro Licciardo convocó, de urgencia, al comité ejecutivo del Consejo Federal de Educación. Deberá tratar las acciones educativas a desarrollar en relación con los acontecimientos

En razón de que el ministro se hallaba en la provincia de Santiago del Estero, le correspondió al subsecretario de Educación, ingeniero De la Torre, participar primero en la reunión del gabinete nacional convocado especialmente para tratar la situación y, posteriormente, informar a los funcionarios de distinto nivel del Ministerio de Educación sobre los hechos referidos a la recuperación militar de las islas del archipiélago austral.

### • REGISTRO

En cuanto a la convocatoria de docentes con dominio del idioma inglés, la información oficial señala que deberán presentarse a partir del lunes, en el horario habitual de la actividad administrativa, en dependencias de la Biblioteca del Maestro que funciona en el edificio del Ministerio de Educación, frente a la plaza Rodríguez Peña, en esta Capital Federal. Allí deberán anotarse en un registro habilitado al efecto.

# FIRME DECISION

## Declaración del General Garay

MENDOZA, 3 (De nuestro corresponsal).— El comandante de la VIII Brigada de Infantería de Montaña Cuyo, general Carlos Horacio Garay, destacó que "el acto de posesión de las islas Malvinas, Georgias y Sandwich del Sur, trasunta la firme decisión de lograr los objetivos nacionales de consolidar la soberanía argentina sobre las mismas y contribuir a afirmar su pleno ejercicio en el Atlántico Sur".

Indicó el jefe militar a un periódico local que "el apoyo moral y espiritual recibido de todos los sectores de la sociedad, demuestran a las claras, la consustanciación de ideas de nuestro pueblo y el júbilo general de haber concretado una vieja aspiración de incorporar definitivamente las Malvinas y las demás islas al Patrimonio Nacional".

Manifestó además que "el inmediato y espontáneo apoyo de muchas naciones y de países americanos, habla a las claras, no solo de la validez de nuestra Nación, sino de la imagen que nuestro país ha sabido ganarse en el contexto internacional y sobre todo a través de una causa justa, ha sido, la de que durante tantos años, la Argentina reclamara ante Inglaterra, la devolución de un territorio que nos pertenecía y del cual fuimos despojados por la fuerza".

Finalmente destacó el general Garay "en lo que respecta a la unidad nacional tal como expresa nuestra Constitución en el preámbulo; la unidad nacional se ha afirmado en una auténtica realidad".

Nosotros —agregó— hemos podido observar que sin distinción de clases, bandería y los problemas sociales y económicos, pudieron ser superados por esta auténtica convicción del pueblo argentino. Lo que nosotros restituimos hoy a la Nación, es lo que debe unir a todos los pueblos", concluyó.

# "2 DE ABRIL": NOMBRE A UNA CALLE DE TUCUMAN

SAN MIGUEL DE TUCUMAN, 3 (De nuestro corresponsal).— La Municipalidad de la ciudad de Monteros, al sur de esta capital, dictó una ordenanza imponiendo el nombre "2 de Abril de 1982" a la prolongación de la calle Ñuñorco, hacia el oeste, a partir de la calle Mayor Humberto Viola.

En los considerandos de la disposición se pone de relieve que las islas Malvinas son de patrimonio nacional, por ser "herencia de la Madre Patria y que nuestro país en ningún momento, a través de su historia, ha dejado de expresar su repudio al acto de usurpación efectuado por la colonia británica".

Evidentemente, la decisión municipal acompañó a los distintos festejos y celebraciones que se realizan en todos los ámbitos por la recuperación de las islas realizadas justamente en el día de ayer por un operativo realizado por las Fuerzas Armadas.


AL SERVICIO DEL PAIS

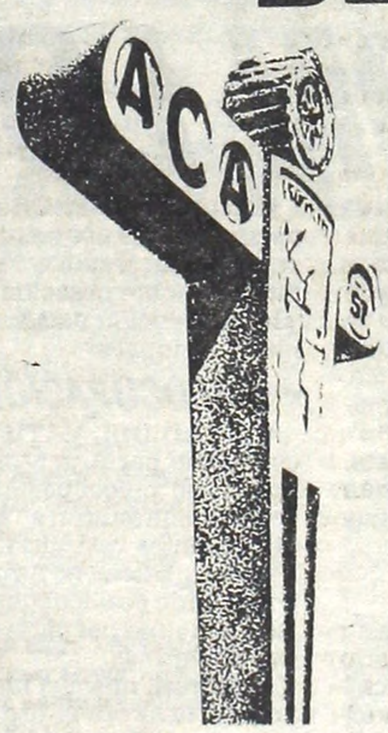

EN LA HISTORICA GESTA QUE VIVE EL PAIS E INTERPRETANDO EL PENSAMIENTO DE SUS 700.000 ASOCIADOS, EL AUTOMOVIL CLUB ARGENTINO EXPRESA SU ABIERTA ADHESION AL SENTIMIENTO DE JUBILO QUE COMPARTE LA CIUDADANIA TODA.

ACA
Automóvil Club Argentino

PUBLICIDAD ACA

# INGLATERRA ENVIA UNA

## DESMIENTEN QUE OSVALDO ARDILES HAYA SIDO MALTRATADO EN LONDRES

La esposa del jugador argentino Osvaldo Ardiles aseguró anoche desde su residencia en Londres que tanto ella como su esposo se encuentran "perfectamente bien", y desmintió que hayan sido maltratados por sus vecinos, en el suburbio de Hodesdon.

"Estamos muy bien gracias a Dios. Osvaldo está concentrado en un hotel de Birmingham esperando el partido frente al Leicester y se encuentra tranquilo", dijo Silvia Ardiles ante una consulta telefónica.

Acerca de versiones según las cuales algunos súbditos de la Corona Británica habrían apedreado la casa de la familia Ardiles tras conocerse el acto de recuperación de las islas Malvinas por parte de las Fuerzas Armadas, Silvia Ardiles las desmintió totalmente.

"No es cierto. Al contrario, muchos de nuestros vecinos, dirigentes del club de Osvaldo y otras personas me han llamado para preguntarme si estamos bien y si necesitamos alguna ayuda", dijo la señora de Ardiles.

Comentó acerca de la recuperación de las islas Malvinas que "como argentina me siento muy orgullosa de todo esto, y también Osvaldo, con quien hablé por teléfono en el hotel donde está concentrado".

"De todas maneras, Osvaldo no está muy enterado de lo que ha pasado a raíz de sus compromisos en el club", dijo.

Acerca del viaje de Ardiles a Buenos Aires para incorporarse a la concentración de la Selección Nacional, su esposa dijo que el domingo a las 9.30 volará de Londres a Madrid y que ese mismo día, desde la capital española, abordará un vuelo a Aerolíneas Argentinas que llegará el lunes a las 10.30 a Ezeiza.

### • EN LONDRES

**LONDRES, 3 (AFP).**— Los futbolistas argentinos Osvaldo Ardiles y Ricardo Villa, pueden recibir una "recepción" sin precedentes, hoy sábado en las semifinales de la Copa de Inglaterra, 48 horas después del operativo militar argentino de recuperación de las islas Malvinas.

Ardiles y Villa, miembros del Tottenham afrontarán nada menos que a más de 50.000 hinchas ingleses en ocasión del partido que su club jugará contra el Leicester City en el Villa Park de Birmingham.

Este será posiblemente el último partido de la temporada para Ardiles, quien deberá viajar este mes a su país para integrarse al Seleccionado Nacional argentino que se prepara para el Mundial '82.

La otra semifinal de mañana la jugarán el Queen's Park Rangers y el West Bromwich Albion.

Esta temporada, la copa fue marcada por el hecho sin precedentes del paso a las semifinales, por primera vez, de dos clubes de segunda división, el Queen's Park y el Leicester.

Sin embargo, los comentaristas pronosticaron desde ya una final —programada para el 22 de mayo en Wembley— entre el Tottenham y el West Bromwich, debido al mejor nivel de su juego colectivo e individual.

En cuartos de finales, el Tottenham derrotó al Chelsea 3-2 y el Leicester aplastó al Shrewsbury con un categórico 5-2.

### • VETO A LARRAURI

**LONDRES, 3 (EFE).**— EL corredor argentino Oscar Larrauri, que encabeza el campeonato europeo de "Fórmula 3", puede ser eliminado de la tercera ronda de esas pruebas, que se celebrará en el circuito de Dinnington Park (Inglaterra) mañana.

Los organizadores de la carrera estudian la imposición de esa medida, por consideraciones políticas derivadas de la ocupación argentina de las Malvinas.

Los directivos del circuito pidieron consejo al Ministerio de Asuntos Exteriores, que en el supuesto de recomendar la exclusión del argentino establecería el primer precedente de represalias británicas en la esfera deportiva.

## EL DELIRIO TOTAL: PEDIRIAN A LA FIFA QUE NOS ELIMINEN DEL MUNDIAL

**LONDRES, 3 (ANSA).**— El diputado conservador Nigel Fisher sugirió hoy en el Parlamento, durante el debate de la crisis de las islas Malvinas ocupadas ayer por la Argentina, que Gran Bretaña debía pedir a la FIFA que el equipo argentino sea eliminado del Campeonato Mundial de Fútbol que se realizará en España.

En el parlamento inglés se estaba haciendo este mediodía un repaso de todas las posibilidades que tiene Gran Bretaña de sancionar a la Argentina por la ocupación militar de las islas.

La primera ministra Margaret Thatcher anunció que se congelarían los bienes argentinos y que se suspenderían los préstamos para la Argentina, pero el diputado Fisher pidió que también se elimine al equipo campeón del mundo del próximo campeonato.

Se descartaba aquí, en medios latinoamericanos, que España acepte dicha sanción, también porque los españoles parecían haber festejado la ocupación de ayer tanto como los argentinos.

El fútbol ha estado rondando estos días el tema de la crisis.

El DT del Tottenham anunció a principios de semana que pediría al DT de la Selección Argentina, César Luis Menotti, que le permita utilizar a Osvaldo Ardiles hasta fines de abril para la Copa Inglesa.

Algunos hinchas sudamericanos del Tottenham, sin embargo, no se hacían aquí ilusiones sobre esa posibilidad, conociendo la tensión que se estaba generando entre los dos países.

### • Furia en el Parlamento

**LONDRES, 3 (EFE - ANSA - UPI - AP).**— El submarino nuclear "Superb", la fragata "Exeter" y entre tres y cuatro fragatas más de apoyo navegan ya hacia la zona de las islas del Atlántico sur, según revelaron fuentes oficiales británicas, mientras en los Comunes se informó que el próximo lunes desde la rada de Portsmounth partirán a las Malvinas, en operación de guerra, los portaaviones "Invencible" y "Hermes", en cuya tripulación se encuentra, como piloto de helicóptero, el príncipe Andrés, de 22 años, enrolado como oficial de la Royal Navy.

En tanto la primer ministra Margaret Thatcher, debió enfrentar un enfurecido parlamento en su sesión de hoy, sábado, día habilitado para reunión por primera vez desde la crisis desatada cuando los egipcios resolvieron quitarse el yugo colonial a los que uncía el canal de Suez, y expulsar a los ingleses.

### • CONGELAMIENTO

Una de las primeras medidas decretadas por la gobernante conservadora, fue el congelamiento de todas las propiedades, fondos y bienes argentinos en el territorio de la Gran Bretaña, como represalia por la toma de las islas Malvinas, cuya soberanía es reclamada desde siempre por la República Argentina.

La determinación de la señora Thatcher obedece, en parte a la necesidad de calmar, si se puede en algo, la irritación de los ingleses que se consideran humillados por el hecho de armas protagonizado por las Fuerzas Armadas argentinas que recuperaron el archipiélago después de casi 150 años de usurpación.

### • HUMILLACION

**LONDRES, 3 (AP).**— Gran Bretaña se lamentaba hoy de la **"Mayúscula humillación internacional"** que ha sufrido a raíz de la toma de las islas Malvinas por la República Argentina, y se pidió la dimisión de ministros del gabinete de la primer ministro Margaret Thatcher por su inoperancia en la tarea de proteger a las remotas islas del Atlántico Sur.

La invasión argentina, realizada en las primeras horas de ayer, han puesto en situación sumamente embarazosa al gobierno conservador, al sumir al país en la crisis de política exterior más grave que haya encarado desde el fiasco de la invasión de Suez en 1956.

"El león británico es tomado completamente desprevenido", dice hoy el diario liberal "The Guardian", haciéndose eco de la generalizada amargura en el ambiente político y de la prensa, y recriminando por la escasez de fuerzas británicas suficientes para defender a las islas, que eran los últimos bastiones del otrora vasto imperio británico.

### • FUERZA NAVAL

El secretario de la defensa John Nott dijo que el gobierno estaba reuniendo una "muy poderosa" fuerza naval de tareas para confrontar a la Marina argentina que está dispuesta en aguas en torno de las islas, distantes 12.800 kilómetros de Londres.

Se estaban movilizando unidades militares, incluso paracaidistas y comandos en la mayor alerta defensiva de los últimos años. Fuentes del Departamento de Defensa dijeron

# EL MUNDO CON LOS OJOS EN

**MADRID, 3 (AFP).**— La prensa madrileña comentó hoy ampliamente la ocupación de las islas Malvinas por tropas argentinas, haciendo a la vez un paralelismo con el contencioso existente entre Madrid y Londres sobre Gibraltar, colonia británica en el sur de la península ibérica.

El rotativo centrista "Diario 16" tituló en portada: "Argentina rescató su Gibraltar". Editorializó luego que "la toma por la fuerza de un territorio repugna obviamente al derecho de gentes".

"Pero la posición de Inglaterra ante la comunidad internacional es, sin embargo, enormemente endeble desde un punto de vista moral, pues las islas Malvinas —exactamente igual que Gibraltar— fueron declaradas por la ONU "territorio a descolonizar" desde mediados de la década de los sesenta", agregó el cotidiano.

Sin embargo, el diario estimó que "es triste comprobar como la cerrazón nostálgica de una vieja democracia ha terminado suministrando una gran baza de prestigio doméstico a un estrafalario dictador".

"El País", por su parte, dedicó varias páginas a la noticia sin hacer comentarios, poniendo como título en primera plana "La Junta Militar Argentina se apodera por la fuerza de las islas Malvinas, colonia británica".

"Ya", diario católico, editorializó bajo el título "las Malvinas, por las bravas". "Una vez más, Gran Bretaña acaba de pagar sus muchos errores políticos", subrayando que "no se puede ser sordo a los clamores internacionales que insisten en la necesidad de acabar con cualquier residuo colonial".

Más adelante, indicó: "Cierto que Galtieri se ha ofrecido a aceptar la vía diplomática, pero siempre partiendo del hecho consumado de la 'recuperación' de las islas australes".

Por último, el matutino madrileño se muestra preocupado por el hecho de que la tensión creada pueda "adquirir por momentos una peligrosa efervescencia".

### • SOCIALISMO ESPAÑOL

**MADRID, 3 (EFE).**— El Partido Socialista Obrero Español (PSOE) se mostró partidario de que el conflicto de las islas Malvinas culmine con la recuperación de la soberanía argentina, en reconocimiento de los legítimos derechos históricos de ese país.

Asimismo —en un comunicado remitido a la agencia "EFE"— el PSOE expresó su rechazo a la utilización de la fuerza como método de resolución de los conflictos internacionales.

Consideran los socialistas que la solución del litigio entre los gobiernos de Argentina y Gran Bretaña debe abordarse en el marco de los principios contenidos en la Carta de las Naciones Unidas y por la aplicación de sus resoluciones, que recomiendan la negociación entre los dos países.

Finalmente el PSOE expresa su "preocupación por las consecuencias que, como en este caso, la no aplicación de las citadas resoluciones sobre descolonización, pueda tener para la solución pacífica de los litigios coloniales residuales".

### • PREOCUPACION VATICANA

**CIUDAD DEL VATICANO, 3 (EFE).**— La ocupación por Argentina de las islas Malvinas causó preocupación en la Santa Sede, según manifestaron a "EFE", oficiosamente, altas fuentes vaticanas.

La Santa Sede no hizo hasta ahora ningún comentario público sobre la ocupación de las islas Malvinas por parte de las Fuerzas Armadas argentinas.

Según las mismas fuentes, la Santa Sede "nunca favorece el uso de la fuerza para la solución de diferendos o reivindicaciones territoriales".

Añadieron, que se teme especialmente que los acontecimientos de las Malvinas tengan una "repercusión negativa" en las negociaciones entre Argentina y Chile sobre el diferendo austral, en las que el Papa actúa de mediador.

### • CONDENA BELGA

**BRUSELAS, 3 (AP).**— La Comunidad Económica Europea, de la que Gran Bretaña es miembro, condenó hoy la ocupación de las islas Malvinas por parte de Argentina.

La cancillería belga, que actualmente ocupa la presidente rotativa de la CEE, difundió la siguiente declaración en nombre de las diez naciones que la integran:

"Los ministros de Relaciones Exteriores de las diez naciones condenan la intervención armada del gobierno argentino en las islas Falkland en violación de la declaración formulada el 1° de abril por el presidente del Consejo de Seguridad de las Naciones Unidas.

"Emiten una urgente apelación al gobierno argentino para que retire inmediatamente sus fuerzas y cumpla el llamamiento del Consejo de Seguridad de las Naciones Unidas de abstenerse del uso de la fuerza y continuar buscando una solución diplomática".

### • "SOLUCION PACIFICA"

**BONN, Alemania Occidental, 3 (AP).**— Alemania Federal manifestó "profunda preocupación" por la ocupación argentina de las islas Malvinas y exhortó a la solución pacífica del conflicto mediante las Naciones Unidas, anunció hoy un vocero del Ministerio de Relaciones Exteriores.

El portavoz dijo que Boon desea que el conflicto concluya sin hechos de violencia.

### • EN FRANCIA

**PARIS, 3 (EFE).**— "Argentina humilla a Inglaterra", "Guerra rara entre Gran Bretaña y la Argentina", "El golpe de fuerza argentino",

# PODEROSA FUERZA NAVAL

## • Medidas Antiargentinas

que la fuerza de tareas totalizará unos 40 buques, incluso dos portaaviones —el Hermes y el Invencible— y unos 1.500 Infantes de Marina.

Nott dijo que "un número substancial de buques de la Armada Real" se encuentran ya en alta mar. Declinó dar sus ubicaciones sobre el mapa, pero al parecer habrían recibido órdenes de navegar hacia las islas Falkland hace varios días, para hacer ostentación de fuerza y disuadir a los argentinos de sus propósitos agresivos.

Iracundos legisladores conservadores y la prensa, en su mayor parte conservadora, exigieron una ofensiva total británica para recapturar las islas, posesiones británicas desde 1833.

Hasta el sobrio y austero diario "The Times" de Londres dice en un comentario editorial: "Debe quedar en claro que estamos preparados para infligir graves daños a la Marina argentina si los invasores no se retiran en un lapso muy corto".

De Buenos Aires no provino ningún indicio de que los argentinos pensaran hacer tal cosa.

## • RIDICULO

LONDRES, 3 (UPI).— En un momento dado durante la emisión en vivo por la radio de la BBC del debate de emergencia en el Parlamento británico sobre la crisis de las Malvinas, un comentarista la interrumpió con una aclaración.

"Para quienes acaban de sintonizar, debo explicar que éste no es el programa, sino el debate de emergencia sobre las Falklands en los Comunes".

## • DESTITUCION

LONDRES, 3 (EFE).— El secretario del comité parlamentario de las islas Malvinas, el diputado conservador Nicholas Winterton, pidió hoy por la mañana la dimisión inmediata del ministro de Defensa, John Mutt, y del ministro de Asuntos Exteriores, lord Carrington.

En tanto, diversos diarios europeos se ocupan hoy de la "recuperación de las Malvinas" por Argentina, criticando en general el uso de la fuerza, y favoreciendo negociaciones para solucionar el conflicto por la vía pacífica.

El prestigioso "The Times" aboga por el uso de la fuerza: "Nuestra capacidad de defensa en el Atlántico Sur quizá no sea perfecta. Ya no somos los dueños del mar, pero seguimos poseyendo una de las fuerzas marítimas más poderosas del mundo, incluida una serie de submarinos nucleares, de los cuales por lo menos uno se encuentra con casi total certeza en las proximidades de la escena. Podemos ocasionar serios daños a la Marina argentina si tenemos que contestar a la fuerza con la fuerza. Debe estar bien claro que estamos dispuestos a ello, si los invasores no se retiran cuanto antes".

El también londinense "The Guadian", liberal, subraya que Gran Bretaña tiene un derecho indiscutible sobre las islas, pero agrega: "La realidad es que en la práctica la vida en las Falkland está marcada desde hace tiempo por importantes compromisos en dirección a la Argentina. Las comunicaciones externas se hacen vía la Argentina, hay importantes intereses comerciales de Argentina en las islas, la mayor pista de despegue fue construida por argentinos...

## ¡MIRA COMO TIEMBLO! ROMPIERON LAS RELACIONES DIPLOMATICAS

LONDRES, 3 (UPI - RL - AFP).— Lord Carrington, canciller inglés, anunció públicamente hoy la ruptura de relaciones diplomáticas con la Argentina y la disposición de otorgar un máximo de cuatro días hábiles para que los representantes y funcionarios de la embajada abandonen el territorio del Reino Unido.

### • LA DECISION

La decisión, obviamente, tiene que ver con la ocupación de las Malvinas realizadas por tropas argentinas, noticia ésta dada a conocer también en el curso de las declaraciones realizadas por Carrington, a pesar de que ya hacía casi siete horas que el operativo argentino había concluido con pleno éxito.

"Tengo que confirmar que el ataque militar argentino contra Puerto Stanley se llevó a cabo y que ahora está ocupado por fuerzas de ese país", dijo el funcionario británico para agregar que "el gobierno británico condena totalmente este ataque, que contraviene los llamados realizados tanto a Gran Bretaña como a la Argentina por el Consejo de Seguridad de las Naciones Unidas".

Precisó que había llamado a su despacho al encargado de Negocios de la embajada argentina en Londres para informarle sobre la decisión. Asimismo, lord Carrington, quien se hallaba acompañado por el ministro de Defensa, John Nott, explicó que la tardanza en informar sobre el operativo militar argentino había respondido a la imposibilidad de comunicarse telefónicamente con las islas Malvinas (obviamente él dijo Falkland) desde las primeras horas de la mañana.

Señaló que en la mañana, tras la primera de las dos reuniones urgentes de gabinete realizadas hoy, la imposibilidad de confirmar el estado de situación había obligado a postergar la conferencia de prensa durante unas horas.

Un grupo de manifestantes británicos fue controlado por la policía luego que agrediera a la embajada argentina instalada aquí y rompiera uno de los cristales del frente. A partir de ese momento, fue reforzada la vigilancia frente a la sede diplomática argentina donde los funcionarios preparan las cosas para abandonar el país.

### • RESPUESTA

Entretanto, en Buenos Aires, el personal de la embajada británica se prepara a emprender el regreso a su país, como consecuencia de la ruptura unilateral de relaciones que dispusiera el gobierno de Margaret Thatcher, lo que motivó una actitud similar del gobierno argentino.

Fuentes diplomáticas dijeron que las respectivas representaciones serán asumidas por las embajadas suizas en Londres y Buenos Aires, en tanto persista la actual situación de conflicto.

## "UNA TOTAL HUMILLACION"

PARIS, 3 (AFP).— Como una "humillación militar y política" para Gran Bretaña, interpretó la ocupación militar argentina de las islas Malvinas el influyente vespertino parisiense "Le Monde", en su editorial de primera plana.

En ese artículo, titulado "Morir por Puerto Stanley", tras señalar que, mientras "los argentinos recibían con entusiasmo la noticia de la reconquista de las Malvinas, se percibía la cólera y el embarazo en Londres", "Le Monde" escribió que "esa humillación es, en primer término, militar".

"Sin lugar a dudas —precisó— los británicos no deben avergonzarse de que su guarnición de algunas decenas de hombres no haya podido repeler la ola de efectivos militares argentinos. La operación tuvo una amplitud por completo desporporcionada con sus objetivos militares".

"Pero esa considerable desigualdad de fuerzas en el terreno, implica un fracaso para Londres, cuyo ejército y especialmente cuya Marina son, en su conjunto, infinitamente superiores a los de Buenos Aires".

"Pero la humillación también es política —puntualizó el cotidiano parisiense— y es así como el ministro británico de Defensa trató de justificar la sorprendente falta de preparación militar en las Malvinas, porque Londres no quería aplicar la 'política dura', en momentos en que efectuaba gestiones internacionales para una solución pacífica del conflicto".

"La primera ministra británica, Margaret Thatcher, cuya reputación de "Dama de hierro" corre el riesgo de empañarse tras este asunto, debe ahora hacer frente a la cólera de sus compatriotas", añadió "Le Monde".

"En primer término, en el seno del propio partido de la primera ministra, el Partido Conservador, lo que se considera en Londres como la invasión y la ocupación por un ejército extranjero de una parte del suelo británico, aunque se trate de islas casi desiertas, puede causar más estragos que los tres millones de desocupados", puntualizó el periódico.

El cotidiano subrayó que "el margen de maniobras del gobierno británico es limitado: en el dominio diplomático, sabe que no puede esperar mucho de las Naciones Unidas donde la Argentina, cuyo régimen de extrema derecha no le impide mantener buenas relaciones con el bloque del Este, integra los países no alineados y dispone de sólidos apoyos que superan el continente latinoamericano".

"Queda pues el dominio militar —recalcó "Le Monde"— y barcos de guerra británicos se dirigen hacia las Malvinas, pero la enorme distancia que deben recorrer dará a Londres un tiempo de reflexión".

"Si esos barcos llegan a enfrentarse a las fuerzas argentinas —añadió el cotidiano— un verdadero combate puede ser tan mortífero para la población local como para los ocupantes".

"Londres debe ahora buscar una réplica que sea eficaz sin ser mortífera, ante un invasor que supo dominar el terreno,

# LAS ISLAS MALVINAS

"Tendrá lugar la guerra de las Malvinas", "Tropas británicas en estado de alerta". Estos son los principales titulares en grandes caracteres que ocupan las primeras páginas de los diarios franceses de la fecha.

Cada uno consagra, en general, una página entera de sus ediciones acompañando sus textos explícitos y artículos de sus respectivos corresponsales en Londres y Buenos Aires con mapas indicando la situación geográfica de las islas Malvinas.

Por su parte, la radio francesa volvió a evocar como noticia del día "La consecuencias y eventualidad de un enfrentamiento naval con Gran Bretaña".

Señalando luego las repercusiones en el mundo, la radio francesa afirmó que "La diplomacia internacional quedó perturbada, inclusive el Consejo de Seguridad de las Naciones Unidas decidió anoche interrumpir su debate sobre Nicaragua para escuchar la discusión sobre las islas Malvinas".

Los canales de la televisión francesa también dedicaron parte de sus noticieros para evocar el problema anglo-argentino y explicar la existencia de estas islas, totalmente desconocidas para Francia.

### • LA PRENSA CHINA

PEKIN, 3 (EFE).— El periódico oficial chino "Renmin Ribad" incluye hoy en su página internacional dos noticias y un resumen histórico sobre los enfrentamientos de Argentina y Gran Bretaña en las islas Malvinas.

"Argentina mandó tropas para ocupar las islas Malvinas", titula el diario con grandes caracteres tipográficos y, como subtítulo, señala que "el gobierno de Londres pide que se resuelva la discordia por canales diplomáticos".

Su segunda noticia es sobre el Consejo de Seguridad de las Naciones Unidas, que "ha pedido a ambas partes una actitud de autocontrol".

El rotativo publica también las intervenciones de los representantes de Argentina y Gran Bretaña en la ONU.

En breve reseña titulada "Archipiélago de las Malvinas", "Renmin Ribad" explica que "en los últimos años, cerca de la costa se ha descubierto petróleo".

Recuerda que en el año 1816, lograda la independencia argentina, ésta administró el archipiélago, pero en 1829 Gran Bretaña reclamó su soberanía diciendo que lo habían descubierto ingleses "y en 1837 ocupó con sus fuerzas toda la isla".

Agrega que Argentina "nunca reconoció ese acto y siempre ha reclamado la soberanía de las Malvinas".

### • REPRESENTACION SUIZA

GINEBRA, 3 (ANSA).— Suiza representará los intereses británicos en Argentina, según anunció hoy en Berna el departamento federal de Asuntos Exteriores.

Suiza aceptó una petición en este sentido cursada por el gobierno de Londres a raíz de la ruptura de las relaciones diplomáticas con Buenos Aires por el problema de las islas Malvinas ocupadas militarmente ayer por la Argentina. La aceptación tuvo lugar con el acuerdo del gobierno argentino.

### • CUELLAR EN ROMA

ROMA, 3 (EFE). — El secretario general de la Organización de las Naciones Unidas (ONU), Javier Pérez de Cuellar, sigue desde esta ciudad el desarrollo de la ocupación de las islas Malvinas por Argentina.

Pérez de Cuellar decidió mantener, por el momento, su programa de reuniones en Roma, según informó a EFE esta mañana el portavoz de la secretaría general de la ONU Francois Guiliani.

El secretario general espera los resultados de una nueva reunión del Consejo de Seguridad de la ONU, convocada para las próximas horas.

A preguntas de EFE el portavoz dijo que Pérez de Cuellar no hace gestiones telefónicas directas con los gobiernos de Buenos Aires y Londres.

"El secretario general —indicó— se mantiene informado a través de Nueva York, donde se reúne el Consejo de Seguridad; y por el momento no sabe qué va a pasar". Añadió, que hasta ahora el Consejo de Seguridad de la ONU no se pronunció sobre el asunto".

## ESTA EN JUEGO LA SOBERANIA

PARIS, 3 (AFP).— "La situación en las islas Malvinas no evoluciona hacia un enfrentamiento armado entre Argentina y Gran Bretaña", declaró hoy aquí el embajador argentino en Francia, Gerardo Jorge Schamis.

"El presidente argentino, general Leopoldo Galtieri, habló de los británicos no como enemigos, sino como adversarios y no se mostró agresivo a su respecto. Los argentinos estamos dispuestos a todo tipo de arreglo diplomático", agregó el embajador.

"Ignoro si hay petróleo en las islas Malvinas —precisó— pero lo que está en juego es solo la defensa de la soberanía nacional".

"Ahora —añadió— el gobierno argentino cuenta con el apoyo de los partidos políticos, así como de las asociaciones sindicales y profesionales".

"En 1833 —concluyó el embajador argentino en París— una flota de fragatas británicas desembarcó sus tropas en las Malvinas y envió al exilio en Montevideo a todos los habitantes argentinos de las islas. Desde entonces, la Argentina reclama insistentemente sobre ese particular.

En esta capital está siendo comentada con sumo interés la recuperación de las islas Malvinas por parte de las Fuerzas Armadas argentinas, y la opinión pública y de medios diplomáticos tiende a manifestarse favorable a la resuelta acción del gobierno del general Galtieri, que recuperó la soberanía del archipiélago.

# LA HISTORICA GESTA

## • Se Conocieron los Detalles del Operativo en las Islas Malvinas

COMODORO RIVADAVIA, 3 (De nuestro enviado especial, Juan Carlos Nava). — La recuperación militar de las Malvinas fue lograda con encomiable precisión por la acción combinada de las tres armas, las cuales extremaron el esfuerzo para no producir —por obvias razones políticas— bajas ni daños a las fuerzas oponentes y, sobre todo, a la población civil de ex Puerto Stanley, desde ayer, Puerto Rivero.

Fue así que debió renunciarse a cualquier operación previa de ablandamiento mediante artillería o aviación, por ejemplo, y desplegar sigilosamente las fuerzas a fin de que su presencia sobre el terreno disuadiera de toda resistencia. Ello entrañó riesgos adicionales para nuestras fuerzas de avanzada.

Otros dos hechos contribuyeron a dificultar las tareas. Por un lado, las pésimas condiciones climáticas impedían la utilización de helicópteros para operativos de desembarco y el lanzamiento de paracaidistas. Por el otro, se había perdido el factor sorpresa, pues la población y la guarnición británica estaban advertidas de la inminencia de lo que ellos denominaban una "invasión".

### • RESISTENCIA ESPORADICA

Si bien en pocas horas se logró el pleno control de Puerto Rivero, informes de los pilotos que participaron en el puente aéreo entre las islas y Comodoro Rivadavia, fuerzas conjuntas estaban realizando operativos en las estancias de las islas Gran Malvina y Soledad para reducir focos locales de resistencia.

Trascendió, asimismo, que algunos "marines" británicos de la dotación del aeropuerto habían escapado hacia las zonas montañosas cercanas a Puerto Rivero, aunque no se sabe si después retornaron a la población.

### • LAS CABEZAS DE PUENTE

Las fuerzas conjuntas se encuentran bajo el mando supremo del comandante del V Cuerpo de Ejército, con asiento en Bahía Blanca, general de División Osvaldo García, quien asumió provisionalmente el gobierno de las Malvinas hasta que se haga cargo de sus funciones el general Menéndez.

La orden de iniciar las operaciones fue dada por el comandante de la flota naval, contralmirante Gualter Allara. Se encontraban en el lugar de operaciones —era cerca de la medianoche del día 1° de abril— el buque de desembarco "San Antonio", el "Hércules", el "Santísima Trinidad", el "Drumond", el "Granville", el "Seguí", el "Almirante Irizar" y el buque insignia, portaviones "25 de Mayo".

La primera cabecera de puente se estableció a las 23.30 de ese día, en el punto conocido como Puerto Enriqueta, al sur de Puerto Rivero. Desembarcaron allí en botes inflables unos 60 hombres pertenecientes a comandos anfibios, pronto reforzados por otros grupos similares que hicieron tierra en sectores próximos.

### • HACIA EL AEROPUERTO

Las primeras fuerzas desembarcadas pertenecían a la Infantería de Marina y a una compañía del Regimiento de Infantería 25, con asiento en Colonia Sarmiento (Chubut).

A las 3.45 se produce el segundo desembarco que efectivos de la agrupación de buzos tácticos realizan en el faro San Felipe, donde desactivan la alarma eléctrica conectada con Puerto Rivero y el cuartel de los infantes de marina británicos.

El faro San Felipe se encuentra en el extremo oriental de la gran bahía en cuya ribera sur está emplazada Puerto Rivero.

El siguiente objetivo es el cuartel británico y, sobre todo, el aeropuerto, ya que este debe ser desembarazado de los obstáculos colocados allí por los ingleses (jeeps, tanques de combustible, etc.) para impedir los aterrizajes. La posesión del aeropuerto permitirá el puente aéreo con los efectivos militares de Comodoro Rivadavia.

Las tropas desembarcadas, que se encuentra a distancias oscilantes entre los 5 y los 8 kilómetros de la capital malvinera, inician su desplazamiento hacia esos objetivos.

### • ALGUNOS DISPAROS

El cuartel británico y el aeropuerto fueron ocupados sin que se produjeran bajas en ninguno de los dos bandos, si bien algunos disparos se escucharon cerca de la pista de aterrizaje, sobrevolada a la sazón por dos helicópteros argentinos.

La pista fue rápidamente liberada de sus obstáculos y se dio aviso radial a los Hércules de la IX Brigada Aérea para que despegaran de Comodoro Rivadavia con el grueso del Regimiento de Infantería 25, que totaliza 700 hombres.

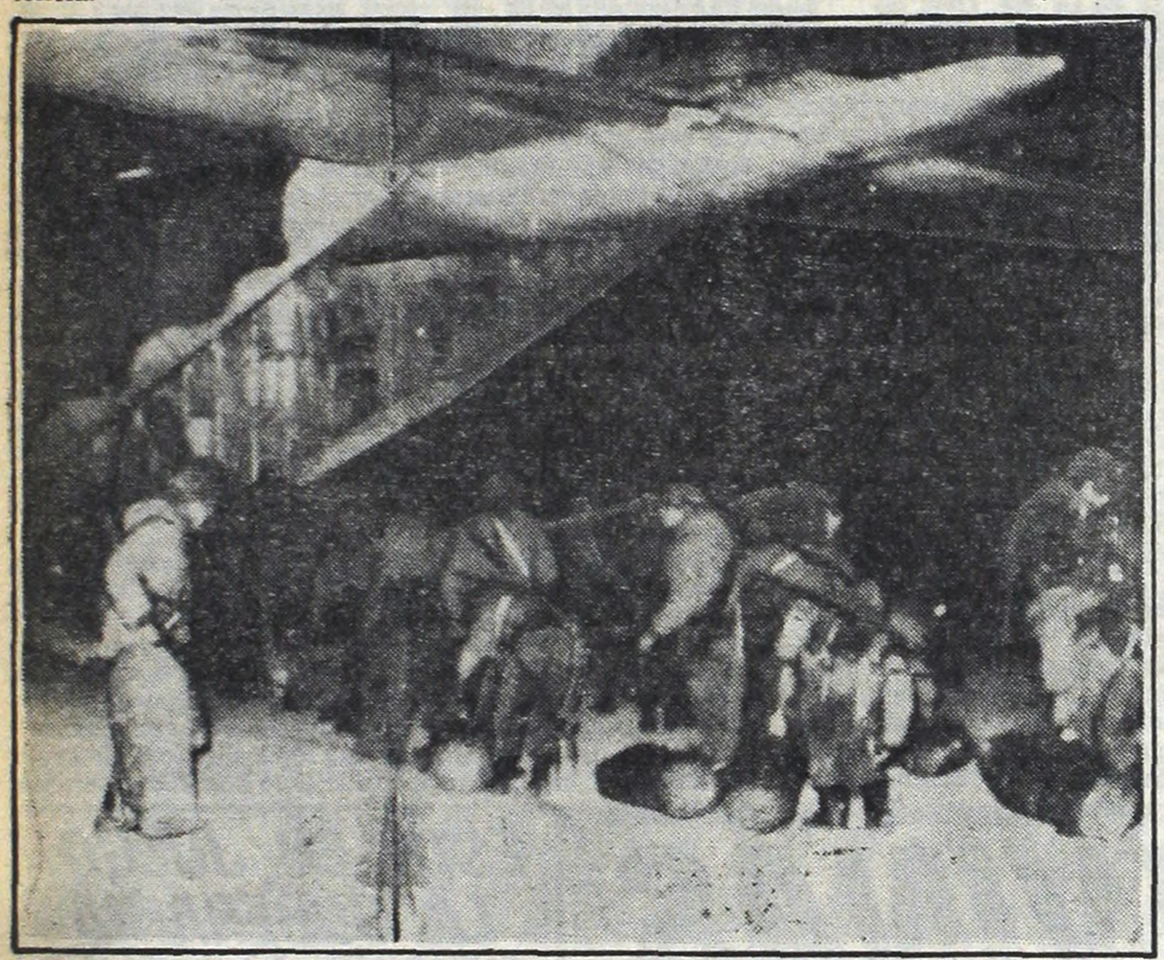

*Nuestros soldados preparan sus pertrechos antes de subir al avión.*

*Serenos y confiados inician la marcha para ascender al transporte.*

# SESIONO EL COMITE MILITAR

Los acontecimientos desarrollados en la víspera, que culminaron con la recuperación de las Malvinas, y su repercusión tanto en el país como en el exterior, fueron algunos de los principales temas considerados esta mañana por el Comité Militar en la reunión que efectuó en el edificio "Libertad" sede del Comando en Jefe de la Armada.

Además del teniente general Galtieri y de los comandantes en Jefe de la Armada, almirante Jorge I. Anaya, y de la Fuerza Aérea, brigadier general Basilio Lami Dozo, participaron de la reunión el general Mario Benjamín Menéndez, jefe del III batallón de Operaciones del Estado Mayor General del Ejército, y que ha sido designado gobernador de las islas Malvinas, y el jefe del Estado Mayor Conjunto, contralmirante Leopoldo Suárez del Cerro.

### • LLAMADA DE MASSERA

A primera hora de hoy el teniente general Galtieri recibió una llamada telefónica del ex comandante en Jefe de la Armada, almirante Eduardo Emilio Massera.

Al respecto se supo que el ex integrante de la Junta Militar expresó al jefe del Estado sus congratulaciones por la acción desarrollada por las Fuerzas Armadas en las Malvinas, que culminó con su recuperación.

### • POSTERGAN ACTO

Fue diferido para otra oportunidad el acto durante el cual el teniente general Galtieri iba a testimoniar el agradecimiento público por la labor desarrollada por el brigadier Osvaldo Cacciatore como Intendente Municipal, acto que debía cumplirse en la mañana de hoy.

La postergación se debió a las tareas que debe cumplir hoy el jefe del Estado.

### • ADHESION DE URUGUAY

Como una muestra de solidaridad y apoyo, el presidente de la República Oriental del Uruguay, teniente general Gregorio Alvarez, hizo un llamado telefónico al teniente general Leopoldo Fortunato Galtieri a pocas horas de conocerse la recuperación de los territorios insulares australes.

Ambos mandatarios conversaron extensamente sobre la situación de la zona recuperada y los hechos que motivaron la actitud asumida por las Fuerzas Armadas Argentinas.

Esta información que trascendió en fuentes de la Casa de Gobierno se suma a otras expresiones de adhesión que fueron llegando en las últimas 48 horas a la sede gubernativa. Miles de cartas, telegramas, llamadas telefónicas tanto de la Capital Federal como del interior del país hicieron llegar el apoyo y reconocimiento a las autoridades argentinas que permitió recuperar para el patrimonio nacional las islas Malvinas, Sandwich y Georgias del Sur.

Por otra parte, pudo saberse que el gobierno recibió ofrecimiento de todo tipo, entre los que se incluyen los realizados por numerosas empresas que proponen construir en las Malvinas edificio para la sede gubernamental, escuelas y otras dependencias públicas, así como también obras civiles, etcétera. Las mismas fuentes precisaron que entre las adhesiones recibidas por el presidente Galtieri se encuentran las que le expresaran dirigentes políticos y gremiales, como también la de otros representantes de los distintos sectores del quehacer nacional.

# Intensa Actividad del Presidente Galtieri

Una sensación de calma se percibía esta mañana en la Casa de Gobierno. Una sensación de calma si tenemos en cuenta el nerviosismo que se vivió en las últimas 48 horas y que culminó al tenerse conocimiento de la exitosa culminación que tuvo el operativo de reconquista de las Islas Malvinas. Una noticia que impactó en toda la población del país que dio rienda suelta a una alegría que se postergó durante 150 años.

Pero al decir de una sensación de calma no queremos indicar que ya el tema se dio por terminado en cuanto a su consideración en los niveles oficiales. Por el contrario, desde las primeras horas hubo actividad en la sede presidencial. El teniente general Galtieri llegó a su despacho minutos después de las 8.20 e inmediatamente pasó a entrevistarlo el ministro del Interior.

El general de división Alfredo Oscar Saint Jean le proporcionó un amplio informe acerca de los contactos mantenidos ayer con los dirigentes políticos con quienes se reunió en el Salón de los Escudos del ministerio. Asimismo se dio cuenta de las manifestaciones públicas registradas en todo el territorio nacional

Más tarde, el Jefe del Estado recibió al Subsecretario de Relaciones Exteriores, embajador Enrique Ross, quien lo interiorizó de las alternativas diplomáticas que se están sucediendo en el orden internacional

Posteriormente pasó al despacho presidencial el Secretario de Información Pública, señor Rodolfo Baltierrez, cuyo informe estuvo vinculado con la repercusión nacional e internacional que tuvieron los acontecimientos de este fin de semana.

# DE LA RECONQUISTA

## • Nuestros Soldados Pusieron de Relieve Alto Espíritu Combativo

Cumplida la segunda etapa del operativo, alrededor de las 6 de la madrugada comienza la tercera: ocupar la capital de las islas. Para ello, el buque transporte y de desembarco "San Antonio" ya navega por la gran bahía, atraca en una playa próxima a Puerto Rivero y comienza a desembarcar sus efectivos: infantes de marina y dotaciones motorizadas.

En el operativo, sin embargo, no se utilizan blindados por las dificultades de desplazamiento a causa de que el terreno —tipo tundra— es muy blando y hay peligro de que las orugas se atasquen. Antes de las 7 de la mañana unos 800 hombres han descendido del buque-transporte.

Se inicia entonces la marcha de un pelotón de la infantería de marina por la avenida costanera de Puerto Rivero, su principal arteria, hacia la residencia del gobernador de la fuerza de ocupación británica, señor Rex Hunt.

Ya se está transmitiendo desde la Flota, por la frecuencia de la radio local, el primer mensaje a la población malvinera, llamada a tranquilizarla y a disuadir toda oposición.

Pero esta se produce, desgraciadamente, cuando la avanzada argentina, que comanda el capitán Giachino, es tiroteada por marinos parapetados tras las verjas de madera y los arbustos de la residencia. Giachino cae muerto en el lugar, en tanto el teniente Diego García Quiroga y el cabo primero Ernesto Urbina reciben heridas de consideración. Los jefes militares argentinos conminan entonces severamente al "gobernador" Hunt a cesar toda resistencia, en momentos en que los Hércules comienzan a aterrizar en el cercano aeropuerto.

Son las 9 de la mañana cuando el general Osvaldo García y el contralmirante Carlos Busser ingresan en la residencia del "gobernador", con quien deliberan por espacio de dos horas y cuarto. Desde las 10.20, Radio Malvinas ha pasado a integrar la cadena de LRA Radio Nacional.

A las 11.30 se ve salir a Hunt, acompañado por los dos jefes militares, de la residencia. Ya se ha dirigido a la población para transmitir un mensaje del mando militar argentino y recomendar serenidad, aunque insinuando —según una fuente— el retorno británico a las Malvinas.

Sólo queda, en adelante, reducir los focos de resistencia que pudieran producirse en otros puntos, tales como las estancias del interior de las dos grandes islas y el caserío de Puerto Darwin, de unos 400 habitantes.

En el operativo participó un total de 4.500 efectivos de las tres armas, de los cuales 1.000 estuvieron en el desembarco y ocupación de Puerto Rivero y sus adyacencias.

El general Américo Daher, comandante de la IX Brigada de Infantería pasa a desempeñarse como comandante de la guarnición militar Malvinas, creada sobre el terreno.

### • TRANQUILIDAD

Cabe señalar, de acuerdo a las informaciones disponibles, que reina entera calma en Puerto Rivero, donde las clases han sido suspendidas y se restringieron las reuniones en lugares públicos. Como dato interesante, señalemos que nuestras fuerzas encontraron en la ciudad a cinco corresponsales de diarios británicos destacados para cubrir la información lo que confirma la alerta que ya existía sobre nuestro inminente desembarco. Frente a la zona portuaria, en un gimnasio, la fuerza de ocupación encontró a un grupo de unas 40 personas, entre ellas 20 argentinos, algunos refugiados polacos residentes en la isla, varios policías ingleses y ciudadanos de esa nacionalidad.

Los desplazamientos dentro de Puerto Rivero tuvieron que ser cautelosos por la compleja topografía. La ciudad, recostada sobre el puerto, abunda en declives y laberínticas callejas, lo que facilita la acción de francotiradores. En estos momentos, los vehículos —en su mayoría jeeps Land Rover— transitan exhibiendo paños blancos que permiten su libre circulación, en tanto los pertenecientes a las fuerzas argentinas exhiben la bandera azul y blanca.

### • ACTUARON SOLDADITOS

Aquí, en Comodoro, el segundo jefe de la IX Brigada de Infantería, coronel Ernesto Alais, dijo en rueda de prensa —respondiendo a una pregunta— que en el operativo no sólo habían participado oficiales y suboficiales, sino también soldados conscriptos, quienes "se comportaron a la altura del compromiso, en forma valiente y decidida".

La actitud de la población malvinense es, en su mayoría, de oposición, dado su origen británico. "Pero muchos pobladores están casados con argentinos, lo que condiciona gran parte de su reacción".

El operativo, añadió, fue gestado por un comando conjunto, el "Teatro de Operaciones Malvinas" (TOM) al mando del general Américo Daher, el contralmirante Gualter Allara y el brigadier Luis Castellanos. El plan inicial sufrió modificaciones al saberse que los británicos se habían puesto en alerta.

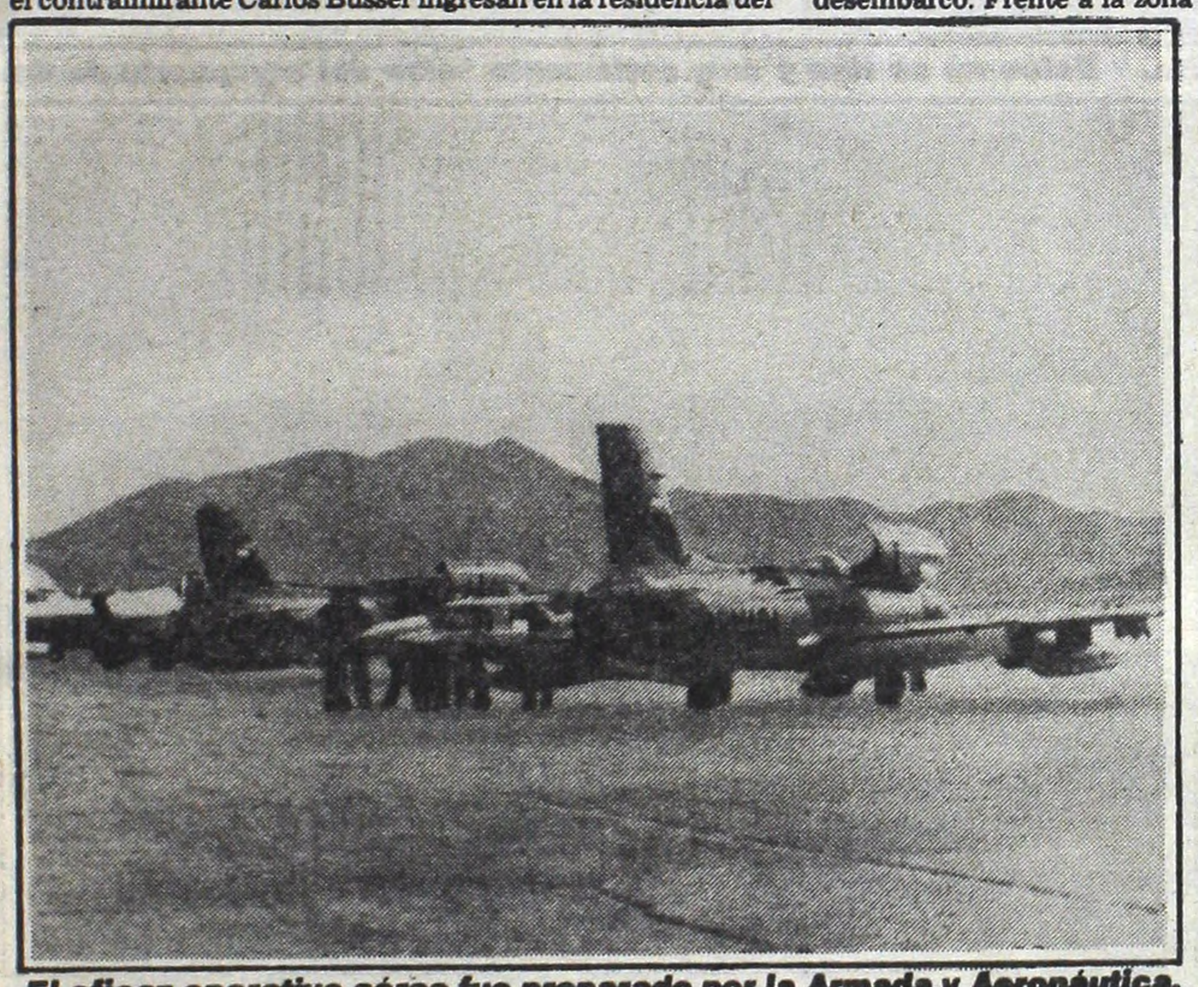

*El eficaz operativo aéreo fue preparado por la Armada y Aeronáutica.*

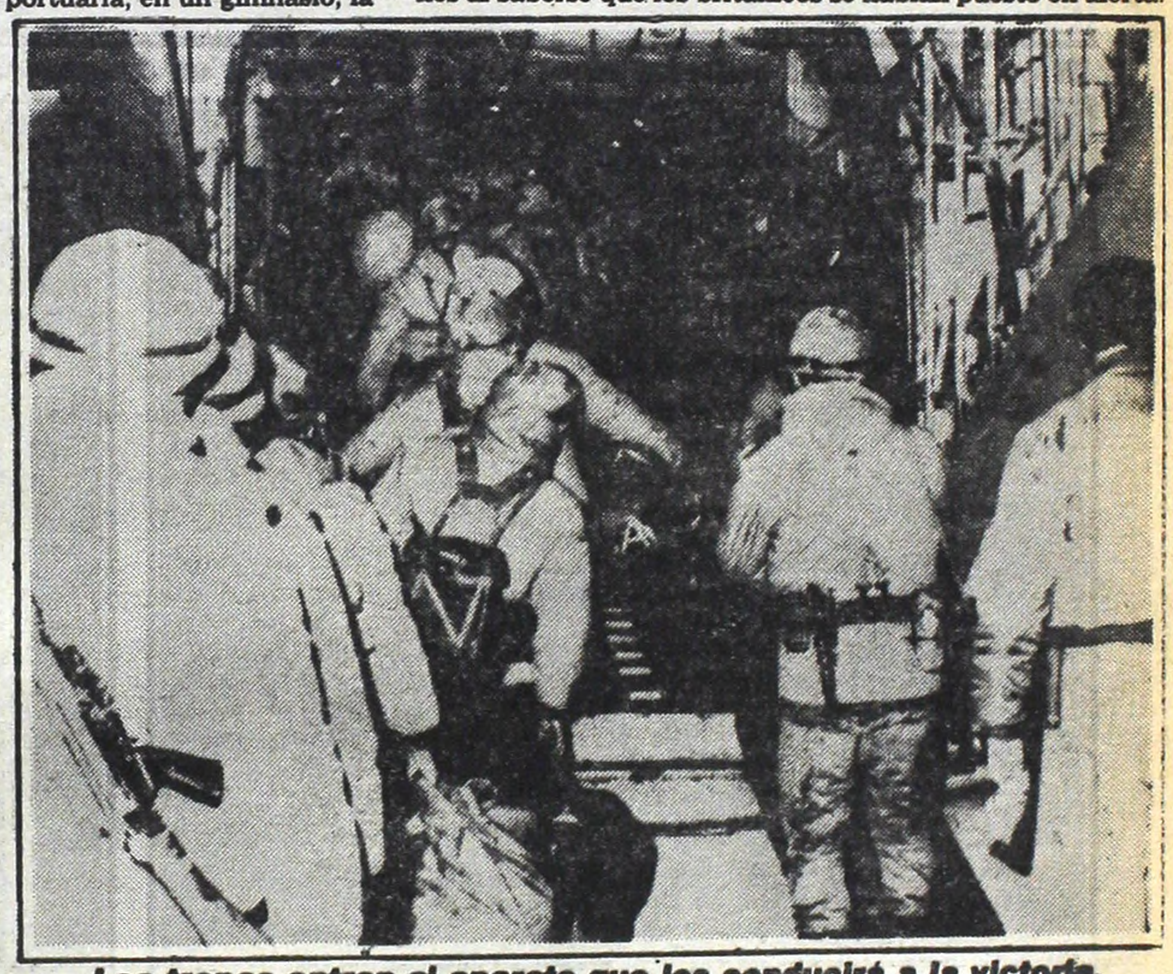

*Las tropas entran al aparato que los conducirá a la victoria.*

## El Gobernador Asume el Martes

Según trascendió ayer de fuentes gubernamentales, entre otros aspectos relacionados con la incorporación de las islas Malvinas al territorio argentino, las más altas autoridades del país estudian su estatuto que, en principio, sería el de provincia e incluiría a aquéllas así como al territorio de las Georgias y las Sandwich del Sur.

El Poder Ejecutivo firmaría un decreto de creación de ese estado provincial.

El primer gobernador, general Mario Benjamín Menéndez sería puesto en posesión de su cargo el martes de la semana próxima en la capital de las islas que, a corto plazo, sería rebautizada.

Participará en el acto el ministro del Interior, Saint Jean, y posiblemente viaje hacia las Malvinas para estar presente el propio presidente de la República, teniente general Leopoldo Fortunato Galtieri.

## "LA SANGRE DERRAMADA ES RESPONSABILIDAD DE TODOS"

El presidente de la Nación, teniente general Leopoldo Fortunato Galtieri, expresó esta madrugada, al abandonar la Casa de Gobierno, su deseo de que "la sangre derramada de mi muerto, el capitán Giachino y de mis heridos en la epopeya del 2 de abril, sea responsabilidad asumida de todos ustedes y del pueblo todo de la Nación Argentina".

El presidente Galtieri, al abandonar esta madrugada, la casa de gobierno, por la explanada que da a la avenida Rivadavia, fue asediado por el numeroso público allí reunido, que rompió el cerco y se agolpó alrededor del automóvil presidencial y de la alta figura del jefe del Estado.

En esas circunstancias, el teniente general Galtieri se dirigió a los presentes expresándoles: "ésta es la síntesis de la expresión del pueblo de la Nación Argentina, de la juventud, de las mujeres y las madres. Muchas más madres que las madres que estan acompañándonos, interpretando a los hombres que, como dije hoy, son esposos, padres, novios, hermanos de los hombres que han representado a la epopeya del 2 de abril, después de 150 años, recuperando para nuestro pueblo un patrimonio que nunca hemos aceptado ver perdido...".

Entre los gritos, vivas a la Patria y a las Fuerzas Armadas, el teniente general Galtieri continuó expresando, con voz emocionada: "tanto el brigadier Lami Dozo, como el almirante Anaya, como el que habla, como comandante en jefe del Ejército y presidente de la Nación, hemos solamente interpretado el sentimiento de los 28 millones de argentinos".

"Yo pido a todos, a través de ustedes, primero, el reconocimiento a todos los miles de argentinos que hicieron posible esta gesta, allá en el Sur", continuó el jefe del Estado.

"Hemos tenido nuestros mártires en la historia argentina y hoy tenemos nuestros mártires en la historia argentina del presente. El capitán Giachino, de la Infantería de Marina de nuestra Armada ha caído en combate. Que la sangre derramada de mi muerto, el capitán Giachino, y de mis heridos en la epopeya del 2 de abril, sea responsabilidad asumida de todos ustedes y del pueblo todo de la Nación Argentina..."

Respecto del estado de la gente en las Malvinas, expresó que "todo se ha resuelto dentro de las previsiones" y, ante un pedido de que dijera algunas palabras para el pueblo jujeño, respondió: "Estoy seguro de que los jujeños están sintiendo como todo el resto del país. Ya los voy a ver allá el 19 del corriente".

Al responder a otra pregunta sobre los sentimientos que lo embargaban por la jornada vivida, Galtieri dijo: "La emoción existe, y yo lo estoy al igual que ustedes.

Contestó por último a una consulta sobre si se podía esperar la paz en las próximas horas, expresando que "los brazos de la hidalguía del pueblo argentino están abiertos para todos".

Por último, elevando su voz entre los gritos de los presentes, Galtieri expresó: "Yo les pido, señores, como ser humano, si puedo tomar unas horas de descanso

## "Solución en las Manos de Ellos"

ASUNCION, 3 (Télam).— El embajador paraguayo ante la Organización de las Naciones Unidas (ONU) con sede en Nueva York, Luis González Arias, declaró que "el Consejo de Seguridad recomendó a la Argentina y a la Gran Bretaña solucionar el diferendo por la vía pacífica".

González Arias opinó que "no creo que Estados Unidos intervenga en el caso, pero como nación americana puede instar a los países a solucionar pacíficamente la situación conflictiva", en torno de la soberanía de las islas Malvinas.

El diplomático paraguayo no brindó opiniones particulares sobre la ocupación argentina de las islas Malvinas pero señaló que "los embajadores de ambas naciones dieron las explicaciones del caso en la reunión del Consejo de Seguridad y éste resolvió dejar en manos de ellos la solución del problema".

# TESTIMONIO GRAFICO

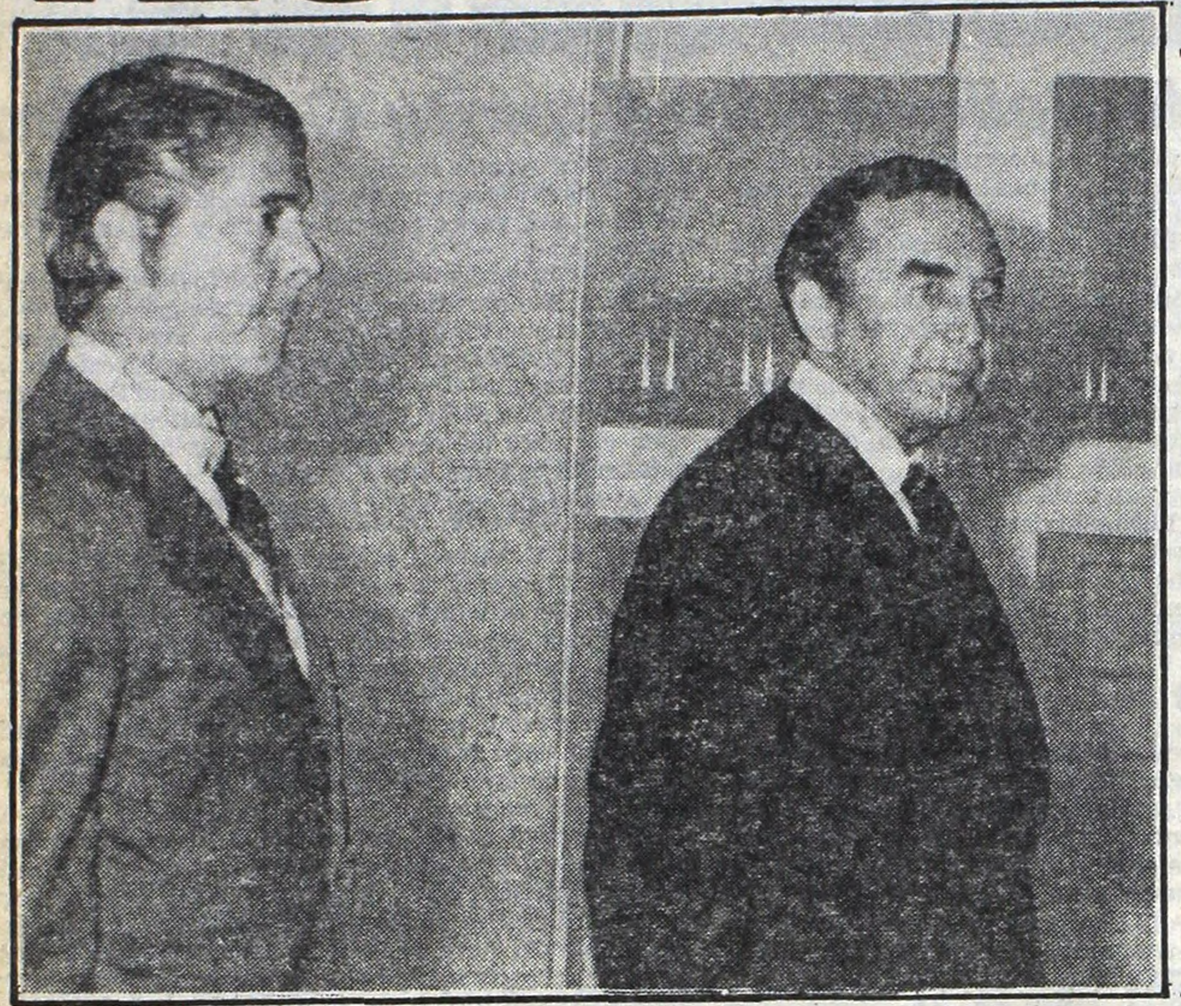

El ex gobernador colonial Hunt (derecha) junto a un funcionario.

Estos no se ríen y muy seriamente salen del aeropuerto de Carrasco

Niños y familias enteras de funcionarios deportados.

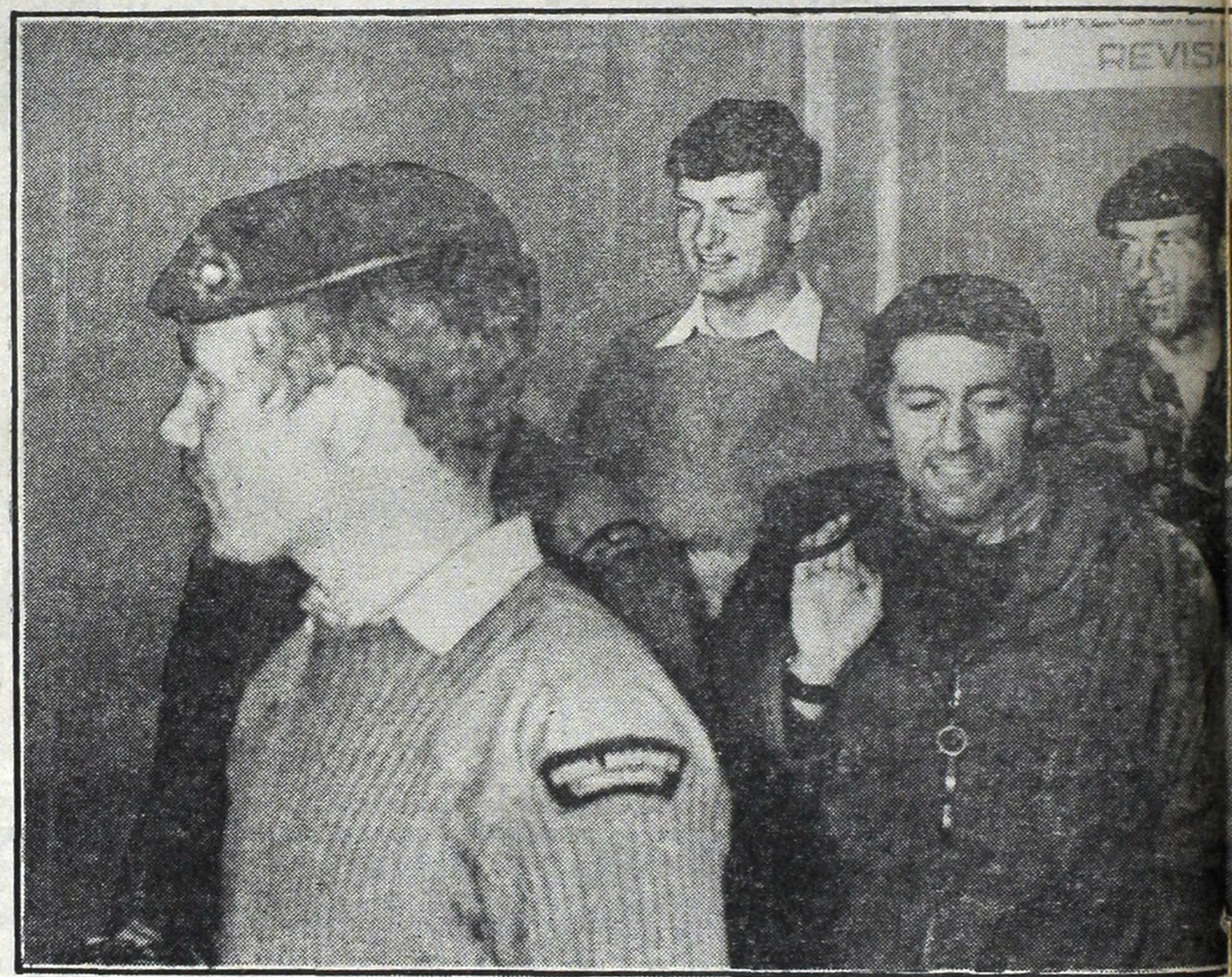


¿Y éstos de qué se ríen? Soldados "piratas", derrotados por las tropas argen

Tras la derrota, el descanso. Los "piratas" entran a hotel uruguayo.

Sonrientes en una ventana del "Carrasco".

Soldados derrotados y

# O DE LOS DERROTADOS

...aco con rumbo incierto.

Un funcionario inglés y familia: Deportados.

En sus rostros se refleja la amargura. Los derrotados, en Uruguay.

...gentinas, fueron deportados del país.

Parte del contingente pirata ya en el suelo uruguayo.

Un soldado inglés y su esposa en el aeropuerto de Uruguay. Derrotados en Las Malvinas, vuelven a su patria.

...dos y mujeres van hacia el "Carrasco".

La esposa del ex gobernador "pirata" en Las Malvinas junto a la embajadora de Gran Bretaña en Uruguay.

# LO MEJOR DEL NACIONAL EN

Sin grandes clásicos, sin trascendentes enfrentamientos entre los punteros, pero con interesantes cotejos entre equipos que pugnan por la clasificación, se completará mañana a partir de la 16 —nuevo horario— la primera fecha de las revanchas del campeonato Nacional que comenzó ayer.

La mayor atención de la jornada estará concentrada en Parque de los Patricios donde el local, Huracán, tendrá la gran ocasión de concretar su ansiada recuperación a expensas de un Boca diezmado por los muchos suspendidos. Para los "Xeneizes" también será importante saber hasta que punto se recuperaron de la pérdida del invicto en Mendoza y cómo actuarán los jugadores que reaparecen.

De entre los cotejos donde la lucha por la clasificación es fundamental, se destacan el de Vélez - Renato Cesarini (primero y segundo de la zona D), Quilmes - Instituto (segundos en la zona A), Unión - Ferro (tercero y primero de la zona B) Talleres - Estudiantes (segundos en la C) y Gimnasia y Esgrima de Mendoza - Rosario Central (primero y tercero de la zona C)... Y, aunque ambos luchan por no ocupar el último lugar de la zona A, no puede quedar de lado por su tradición o por el público que atraen, River - Nueva Chicago.

● **ZONA "A"**

Mendoza se ha transformado prácticamente en su sólo domingo en una de las plazas más poderosas, es que los triunfos de Gimnasia e Independiente ante Boca y River, respectivamente, acrecentaron el entusiasmo del público; por ello se espera una multitud para mañana cuando juegen el puntero de la zona, **Independiente Rivadavia y Newell's**, un cotejo que además, promete buen fútbol.

## *Boca Visita a Huracán; en el Resto Tire la Monedita*

En el monumental se juntarán dos en desgracia, **River y Nueva Chicago.**

Los dos últimos y casi sin chances de aspirar a una clasificación, de todos modos sí pueden aspirar a una recuperación, especialmente para River que lleva seis partidos sin ganar y cuatro derrotas consecutivas. Chicago viene en alza, hace tres fechas que no pierde y puede llegar a enterrar a un "Millonario".

En **Quilmes** también habrá un gran choque, hasta allí llegará un poderoso y agrandado **Instituto de Córdoba** con pretenciones de superar a los "cerveceros". Los dos están segundos con 10 puntos y son candidatos a la clasificación. Mientras tanto en Junín, **Sarmiento**, algo decaído últimamente, recibirá a **Gimnasia y Esgrima, de Jujuy.**

● **ZONA B**

Santa Fe será el punto de atracción. Hasta allí llegará el puntero **Ferro** con su gallardo título de invicto y el de mayor efectividad, para confrontar con un siempre difícil **Unión**, que tiene la intención de alcanzar un puestito para la clasificación.

**Independiente** tendrá una jornada tranquila... aparentemente. Su rival de turno, **Estudiantes de Santiago del Estero**, con un equipo semi profesional y con solo 2 puntos

**Argentinos**, que no quiere perder posiciones y que viene conforme con su triunfo conseguido en Mar del Plata querrá repetir en Tucumán ante **Concepción.**

● **ZONA C**

**Huracán**, que consiguió el 45 por ciento de sus goles en el último cotejo, (hizo 4) y que pugna por una recuperación, recibirá a un desmembrado **Boca** que debe probar su temple ante la adversidad.

**Gimnasia de Mendoza**, tras derrotar a Boca el domingo, y alcanzar el primer lugar de la zona, volverá a jugar ante su público; recibirá a un difícil rival siempre candidatt en los nacionales como **Rosario Central.**

En Córdoba también será importantísimo el enfrentamiento entre **Talleres y Estudiantes de La Plata**, ambos en la segunda colocación de la zona y con inmensas pretensiones de clasificar.

● **ZONA D**

**Vélez-Cesarini** congregan toda la atención en esta zona. Los rosarinos son el "bum" del torneo y están a solo un punto del puntero Vélez. En tanto los de Liniers no pueden perder ubicación y a pesar de no haber conformado aún, están obligados a ganar para continuar allí en la cúspide.

**Racing de Avellaneda**, que promete recuperación, tendrá un duro exámen en Posadas ante **Guaraní.** Los dos están en mitada de tabla pero aún con posibilidades. En tanto **Platense** deberá vencer a **San Martín de Tucumán** si pretende continuar en la buena senda y arrimándose a los punteros. Claro que no le será difícil porque San Martín aún no resignó su chance.

## Y se Asocia el Fútbol: Banderas y Brazaletes

El Comité Ejecutivo de la Asociación Argentina de Fútbol dispuso que todos los jugadores que intervengan en los partidos oficiales de este fin de semana, luzcan un brazalete con los colores de la enseña nacional, en su brazo izquierdo y además ingresen a la cancha con la bandera argentina.

La medida fue adoptada como adhesión de los futbolistas argentinos a la decisión del gobierno nacional de recuperar para el patrimonio nacional, las Islas Malvinas, Georgias del Sur y Sandwitch del Sur que estuvo en litigio durante 149 años con la Gran Bretaña.

● **REUNION DIFERIDA**

La conferencia de prensa que iba a brindar el subsecretario de deportes de la provincia de Buenos Aires, Juan Manuel Bordeu en la AFA para dar a conocer detalles del encuentro que disputarán en La Plata el equipo titular de la selección y los suplentes, fue diferida por el mismo funcionario quien se acercó a la sala de prensa para informar al mismo tiempo que en fecha a determinar se contactará con los periodistas para los detalles de ese encuentro.

Bordeu dio como motivo de la suspensión de la conferencia el especial momento que vive el país con la recuperación del territorio de las Islas Malvinas. De todas formas, el titular de la AFA Julio Grondona adelantó que el partido que se jugará el 24 de mayo en La Plata no tiene el estadio designado aún cuando erróneamente se había informado en AFA que se disputaría en Estudiantes de La Plata. El escenario del encuentro será designado por sorteo

## MUNDIALISTAS

### GRAN FIESTA INAUGURAL

**BARCELONA**, 3 (AP).— La ceremonia inaugural del Campeonato Mundial de Fútbol, el 13 de junio, a la que seguirá el primer partido entre Argentina y Bélgica, tendrá una duración de 50 minutos. En el Nou Camp del club Barcelona, escenario de la ceremonia y del partido, se formarán tres banderas con globos con los colores de la FIFA, España y Cataluña que tendrán 50 metros de largo por cinco de ancho. La ceremonia comenzará a las 17.45 con un desfile de gigantes y cabezudos que dará paso a la suelta de los globos que componen las banderas y dejarán al descubierto las palabras "MUNDIAL FIFA y ESPAÑA '82".

### CABINHO: CABLE A TELE

**RIO DE JANEIRO**, 3 (AP).— Cabihno, el destacado jugador brasileño que juega en México le envió un telegrama al seleccionador del Brasil, Tele Santana, con términos tajantes. "Me atrevo a afirmar que puedo resolver el problema de la falta de goles de la Selección. Mi actuación en el fútbol mexicano puede servir como referencia". Después de un extenso telegrama que debe haberle salido una crecida suma de dólares, Cabinho le manifiesta a Santana que "no cree que sirvan las opciones de los centrodelanteros Roberto Dinamita y Careca, que también constituyen dudas para usted".

Realmente, para no creer, o analizar profundamente.

### CHILE VIAJA Y JUEGA

**SANTIAGO, Chile**, 3 (AP).— Chile jugará 13 partidos de preparación antes de viajar a comienzos de junio a España para participar en el Campeonato Mundial. La serie de encuentros incluye dos en la misma España, en la única salida del país del equipo de Santibáñez. Jugará el 29 de abril con el Real Oviedo, en esta ciudad, y el 2 de mayo con el Real Zaragoza, en Zaragoza.

Daniel Castro, coordinador del equipo, dijo que este viajará a España el 24 de abril y regresará el 5 de mayo. En el torneo mundial Chile jugará en el grupo 2 con Alemania Federal, Austria y Argelia en Oviedo y Gijón.

## SUSPENDEN PRELIMINARES

La Asociación del Fútbol Argentino informó poco antes del mediodía que "han sido suspendidos todos los encuentros preliminares de tercera división de Primera B, C y D que estaban programados para esta tarde. Esta suspensión alcanza ligeramente a los que debían jugarse a más de 60 kilómetros de la Capital". La resolución de los partidos principales quedará a critero de los árbitros designados.

## Hidalgo: Ojo, con los Argentinos

**PARIS**, 3 (UPI).— Michel Hidalgo, director técnico de la Selección Nacional de Francia, dijo que hay que colocar a Alemania Occidental con justicia junto a Brasil cuando se trata de designar los mejores equipos de fútbol del mundo.

Hidalgo hizo su comentario en una entrevista con el diario Parisien - Libere al examinar la encuesta de la opinión pública que considera que la selección que representará a Brasil, en la venidera Copa del Mundo de España será mejor que la de Alemania.

La encuesta no considera con grandes posibilidades a la selección de la Argentina, actual campeón del mundo ni al local, España. Pero son muchos los críticos de fútbol que afirman que a los argentinos habrá que tenerlos muy en cuenta pues cuentan con la base del equipo campeón del mundo y su potencial es reconocido como uno de los mejores. El mismo Hidalgo hizo mención a esto.

Dijo también además que: **"Brasil disfruta de consideración estable en Francia y es lógico colocar a Alemania en el mismo nivel".**

## BRASIL ES UN HOSPITAL

**RIO DE JANEIRO**, 3 (AP, AFP, DPA).— Varios jugadores lesionados del seleccionado brasileño de fútbol se recuperan lentamente y esperan ser incluidos en la selección para la Copa del Mundo. Algunos de ellos, como los mediocampistas Sócrates y Toninho Cerezo sufren, al parecer con contusiones menores y tienen virtualmente garantizados sus lugares en el equipo de Tele Santana. Otros como el volante Batista y los delanteros Ze Serigo y Reinaldo padecen lesiones más graves y procuran demostrar el entrenador que pueden estar en forma para el Mundial.

El parte médico de los jugadores lesionados, afectados a la lista de la selección ,es el siguiente:

**Sócrates:** volante del Corinthians. Capitán del seleccionado. Se distendió un músculo de la pierna derecha hace tres semanas. No pudo jugar contra Alemania, el 21 de marzo pasado, cuando Brasil ganó 1 a 0. Los médicos de su club insisten en que podrá jugar la semana que viene en los cuartos de final.

**Toninho Cerezo:** volante del Atlético Mineiro. Sufrió esguince en un tobillo en el partido que Brasil empató contra Checoslovaquia el 3 de marzo. Está recuperado y comenzó a entrenar esta semana.

**Ze Sergio:** volante izquierdo del Sao Paulo. Se fracturó la pierna hace un año y en el partido de retorno se volvió a fracturar. Lo operaron en enero de la rodilla y dos meses después lo volvieron a operar.

**Batista:** volante de Gremio. Se está recuperando de una fractura.

**Reinaldo:** centradelantero de Atlético Miniero. Santana lo calificó de "irremplazable cuando está en buena forma". Tuvo operaciones en la rodilla en el '79 y el '80. Se fue recuperando y ahora se fracturó el tabique y un tobillo.

## Cobertura Total

**MADRID**, 3 (EFE).— Muchos millones de telespectadores verán la retransmisión de los 52 encuentros del Campeonato Mundial de Fútbol que efectuará la televisión española. Para que esto sea posible, el gobierno español invirtió unos 175 millones de dólares que permitirán el funcionamiento de 20 unidades móviles, 60 transmisores, 346 reemisores, 519 transceptores, además de la puesta en marcha de centros, como el de la "Torre de España", que mide más de 200 metros de altura.

Al frente de todo este aspecto técnico se halla Manuel Romero, jefe del grupo operativo de la televisión española, en cuyo equipo colaboran más de 1.000 personas.

Romero es un profesional con larga trayectoria en este tipo de acontecimientos deportivos, pues trabajó, entre otros, en los siguientes juegos olímpicos: en México, en 1970, en los de invierno de Sapporo, en 1972, en Munich, en 1972, en Montreal, en 1976, en los de invierno de Lake Placid, en 1980 y en Moscú en el mismo año. También estuvo presente en los campeonatos mundiales de fútbol, de Inglaterra, México, Alemania y Argentina. En España todo está ya preparado para la retransmisión de la jornada inaugural del campeonato, el 13 de junio en Nou Camp.

## Palabra de Joao

**BRASILIA**, 3 (AFP).— Al hablar de la organización de la Copa del Mundo de España '82, el presidente de la FIFA Joao Havelange dijo estar plenamente satisfecho por el trabajo que se realiza desde hace cuatro años en España. Señaló luego que de los 15.000 pedidos de acreditación de periodistas, solo la mitad será satisfecha. Havelange agregó que los contratos de televisión, publicidad y las ventas de entradas supondrán ingresos por valor de 150 millones de dólares, de los cuales el 10 % será para la FIFA.

El resto servirá para pagar los gastos de desplazamiento de las delegaciones, los equipos participantes y las diferentes comisiones técnicas y el 25 % de esa suma irá para el país organizador por lo que España embolsará muchos miles de dólares.

Con respecto a la selección de su país, Brasil Havelange dijo que: **"Impresiona a los europeos en lo que concierne a técnica, organización y disciplina".** Brasil reforzó su posición de favorito para proclamarse campeón del mundo, al vencer por tercera vez consecutiva en el Maracaná, a la selección de Alemania Occidental, que también es firme candidata junto con Argentina y España.

# PARQUE PATRICIOS

## AQUI ESTAN, ESTOS SON

ZONA "A"

**SARMIENTO vs. GIMNASIA (J)**

**SARMIENTO:** Benítez; Lamolla, Ortiz, Corbanini, Polo, Cordero, Mancinelli, Luna, Bóveda o Pecollo, González y Robles. DT: Cambareri.
**GIMNASIA (J):** Varela; Márquez, Firpo, Otaola, Teloni, Mazzola, Bacas, Veglio, Agonil, Orellana o Quiroga y Bulacio. DT: Acosta.
**Arbitro:** Demaro.
**Cancha:** Sarmiento.

**RIVER vs. CHICAGO**

**RIVER:** Ferrero; Saporiti, Russo, Cocimano, García, Cabrera, Merlo, Commisso, Randazzo, Gordon y Alegre. DT: Di Stéfano.
**CHICAGO:** Traverso; J. López, Lucca, Larramendi, Pereyra, Loyarte, Aloi, Romero, Armani, Assan y Erba. DT: Ferreiro.
**Arbitro:** Cardillo.
**Cancha:** River.

**NEWELL'S vs. INDEPENDIENTE RIVAD.**

**NEWELL'S:** Civarelli; Azzolini, Simón, Lanzoni, Silva, Acosta o Llop, Martino, Viglione, Santamaría, Gabrich y Ramos. DT: Montes.
**INDEPENDIENTE RIVADAVIA:** Garín; Mémoli, Chavero o Baigorria, Carrizo, Molina, Olmos, Pedernera, Molina, Ereros, Mazza y M. Rodríguez. DT: Curi.
**Arbitro:** Loustau.
**Cancha:** Newell's.

**QUILMES vs. INSTITUTO**

**QUILMES:** Bossio; Zárate, Milozzi, Díaz, O. Gizzi, A. Gizzi, Frediani, Martínez, Ponce o Lorea, Acevedo y Converti. DT: Rogel.
**INSTITUTO:** Munutti; Conti, Beccerica, Nieto, Krauserman, Heredia, Paredes, Mastrosimone, R. Rodríguez, Massimino y Meza. DT: Muggione.
**Arbitro:** Nitti.
**Cancha:** Quilmes.

ZONA "B"

**UNION vs. FERRO**

**UNION:** Trucco; H. López, Noblea, Cárdenas, Regenhardt, Sánchez o Capocetti, Ponce, Mendoza, Escudero, Lanao y Cataldo. DT: Volken.
**FERRO:** Barisio; Sotelo, Cuper, Rocchia, Garré, Gómez, Saccardi, Cañete, Crocco, C. Arregui y Juárez. DT: Griguol.
**Arbitro:** Ithurralde.
**Cancha:** Unión.

**CONCEPCION vs. ARGENTINOS**

**CONCEPCION:** Valdiviezo; Petrella, Guerrero, González, Martínez, Sosa, Monteros, Coria, Gutiérrez, Leguizamón y Heredia. DT: García.
**ARGENTINOS:** Alles; C. Carrizo, D'Angelo, Beaulieu, Olarán, Dalla Buona, Batista, Rotondi, Borghi, Espíndola y Pasculli. DT: Sosa.
**Arbitro:** Bava.
**Cancha:** Concepción.

**INDEPENDIENTE vs. ESTUDIANTES (SdE)**

**INDEPENDIENTE:** Goyén; Burruchaga, Villaverde, Monzón, Killer, Carrizo, Zimmerman, Bochini, Alzamendi, Brailovsky y Salinas. DT: Veiga.
**ESTUDIANTES (SdE):** Pérez; Luna o Britos, Paz, Almarás, Gerónimo, Abdala, Sanabria, Coronel, J. Gómez, Garnica y Pellegrino. DT: J. San Lorenzo.
**Arbitro:** Calabria.
**Cancha:** Independiente.

ZONA "C"

**HURACAN vs. BOCA**

**HURACAN:** Pogany; Carabelli, Sánchez, Galván, Romero u Ojeda, Gutiérrez, Marangoni, Babington, Candedo, García y Ortiz. DT: Basile.
**BOCA:** Gatti; Lúquez, Tesare, Pasucci, Córdoba, Benítez, Krasouski, Trobbiani, Matuszyckz, Gareca y Giachello. DT: Cap.
**Arbitro:** Romero.
**Cancha:** Huracán.

**GIMNASIA (Mza) vs. CENTRAL**

**GIMNASIA (Mza):** Reggi; Montivero, Badía, Rojas, Morán, Agüero, Herrera, Videla, Fornari, Méndez y Letanú. DT: Julio.
**CENTRAL:** Carnevali; Ghielmetti, Celiz, Kuches, Killer, Chazarreta, Sperandío, Palma, Villar o Iglesias, Delgado y Cornablia. DT: Zof.
**Arbitro:** Gnecco.
**Cancha:** Mendoza.

**TALLERES vs. ESTUDIANTES (LP)**

**TALLERES:** Mendoza; Arrieta, Oviedo, Artico, Ocaño, J. J. López, Coudannes, Reinaldi o Ludueña, González, Morete y Coleoni. DT: Labruna.
**ESTUDIANTES (LP):** Delménico; Malvarez, Brown, Gette, Herrera, Russo, Landucci, Sabella, Galletti, Trama y Gottardi. DT: Bilardo.
**Arbitro:** Busca.
**Cancha:** Córdoba.

ZONA "D"

**VELEZ SARSFIELD vs. RENATO CESARINI**

**VELEZ SARSFIELD:** Bartero; Pernía, Cucciuffo, Jorge, Bujedo, C. López, Larraquy, Alonso, Sanabria, Bianchi y Comas. DT: Montaño.
**RENATO CESARINI:** Andrada; Magistral, Díaz, Solari, Ramaciotti, Colacray, Bertalot, Nardoni, Celeste, A. Gómez y Da Fonseca. DT: Solari.
**Arbitro:** Espósito.
**Cancha:** Vélez Sársfield.

**PLATENSE vs. SAN MARTIN**

**PLATENSE:** Biasutto; Cortés, Borelli, Guyón, L. Turitich, Grimoldi, Magalahes, Llentillín o Labruna, Cincunegui, Oviedo y Anzarda. DT: Maschio.
**SAN MARTIN:** Puentedura; Robles, Millicay, Urquiza, Macat, Martínez o Vega, Román, Roldán, Torales, Castro y Medina. DT: Reynoso.
**Arbitro:** Clerc.
**Cancha:** Platense.

**GUARANI vs. RACING**

**GUARANI:** Camacho; G. Paredes, Genaro, R. Noguera, Briñócoli, Gauna, Gómez, Delpiano, Ortiz, Palavecino y Ramón Noguera. DT: Chabay.
**RACING:** Vivalda; Bottániz, Hirschfield, Castello, Pérez, Fren, Berta, Marchetti, Gizzi, Luque y Villarruel. DT: Pastoriza.
**Arbitro:** Marsiglia.
**Cancha:** Guaraní.

## AFA, 2º PISO ASCENSOR

"Hoy me di una vuelta por el Monumental... No había nadie, llovía y encima dejé el auto lejos del estacionamiento del club... La cuestión es que buscaba a quien me prestara un piloto y me encuentro en el primer piso de la administración con Julio, el cocinero de la selección y el que atiende habitualmente a los jugadores "millonarios"...

Le pregunté qué hacía por el club, ya que sabía que era el hombre encargado de elaborar los manjares que le gustan a Menotti, Maradona, Fillol, Passarella y compañía y me entero de que había dejado ese trabajo porque... no le pagan desde hace unos cuantos meses...

Es increíble por cierto. Con todo el dinero que ha entrado en la AFA y con el presupuesto que se maneja para la selección, este hombre, que fue pedido especialmente por el cuerpo técnico y los jugadores, no cobraba por su trabajo en la Villa Marista y ahora en Tortuguitas... Y tengo entedido que si no se fue antes es porque Menotti y los muchachos lo ayudaban con unos pesos... Le agrego que Julio tiene 7 hijos que alimentar... Chau... (no tuvimos tiempo de decirle gracias ni nada, tal nuestro asombro...).

* * *

"El vasco Ithurralde se cuida, quiere llegar a Europa en línea y no defraudar. Por eso le da duro a los abdominales y a los trotes. El único árbitro argentino que estará presente en el Mundial de España llegará a Madrid el 5 de junio para incorporarse a un cursillo que les darán a todos los árbitros designados para ese campeonato para unificar criterios y compenetrarse en la faz reglamentaria...

Lo que todavía no sabemos es por qué no han designado a Ithurralde para asistir a la concentración de Tortuguitas y darles algunas clases a los jugadores del seleccionado nacional... Al fin y al cabo, los jugadores y el Vasco van a representarnos, cada uno a su manera, y sería bueno que lo hicieran bien... (El informante del ambiente referil se puso la escarapela en la solapa y enfiló hacia Plaza de Mayo entonando "Aurora" y preguntado cuándo se jugará un partido en las Malvinas...).

## El Horror en Salta

SALTA, 3 (De nuestro corresponsal).— **Tétrico.** Así es como se podría definir el trámite del partido que libraron **Central Norte y Mariano Moreno.** El resultado favoreció a los salteños por 1-0 que dentro del magro espectáculo fueron superiores a un rival que además de las limitaciones técnicas con que cuenta, debió soportar la **expulsión de Vega** cuando recién empezaba el juego.

El primer cuarto de hora mostró a dos equipos desganados y faltos de motivaciones. Por esa razón los arqueros Vijande y Pérez fueron meros espectadores a los que les tocó intervenir en contadas oportunidades.

A los 20 minutos del primer tiempo se produjo un hecho que fue decisivo para la definición del encuentro; **Vega se pasó de revoluciones y Feola apeló a su tarjeta roja para penar la actitud del jugador juninense.**

**Mariano Moreno** disminuido en número, no encontró mejor manera de tratar de contrarrestar a su adversario, que refugiándose en su defensa, que de por sí, daba muchas ventajas, pocas veces aprovechadas.

**Central Norte** se hizo dueño de la pelota pero no supo sacar dividendos de ese dominio que ejerció hasta que finalizó el partido. **Apenas le alcanzó para convertir el único gol que llegó a los 33 minutos cuando Hairala aprovechó una distracción de la zaga central de los visitantes.**

A partir de allí, si el encuentro ya era malo, pasó a ser peor. **Central Norte**, sabiendo que ya tenía los puntos en su poder, no arriesgó demasiado, y **Mariano Moreno** que no pudo ni supo incursionar en campo contrario, debió resignarse a dejar correr las agujas del reloj, sin poder evitar una derrota que caía de madura.

**CENTRAL NORTE 1**

Vijande; Marinoff, Palacios, Papandrea, Juan Carlos Castillo; Rubbiola (PT: 20m Barrios), Benítez, Valderrama; Hairala, Sanabria y Prycodcko (ST: 20m Juan Manuel Castillo). DT: Gonzalo.

**MARIANO MORENO 0**

Pérez; Ferrari, Córdoba, Di Giglio, Vega; Rossetti, Pereyra Núñez (ST: Martinolli), Mendoza; Raspo (PT: 26m Lippi), Olivieri y Del Poppolo. DT: Silva.
**Gol en el primer tiempo:** 33m Hairala (CN).
**Jugador expulsado:** PT: 20m Vega (MM).
**Arbitro:** Feola (Regular).
**Cancha:** Gimnasia y Tiro.
**Recaudación:** $ 40.000.000.

## BOCINAZOS

### El Asado de Converti

Converti pagó un asado.

Los muchachos de Banfield quedaron asombrados por la reciente actitud de Miguel Angel Converti, actualmente en Quilmes. No es que Converti sea muy tacaño, sino que su acto no es muy común. Resulta que el miércoles pasado invitó a todos los jugadores del "Taladro" a comer un asado en el mismo club. Miguel Angel no puede olvidar su paso por esa institución y entonces no encontró mejor manera de acercarse que pagar una cena.

El "Bambino" Veira no se quiso quedar atrás y se puso con el postre. Relataron anécdotas, recordaron personajes y contaron muchos chistes. En fin, una amena reunión gestada por Converti en un hecho que lo enaltece. Lo único lamentable fue que hubo un periodista del barrio invitado que no se integró al grupo, sí en cambio se integró a la comida —limpió las mesas—. De todos modos los muchachos lo cargaron toda la noche por su color de piel, le decían el periodista "al horno".

### Oro, Pero no Tanto: ¡Qué de Gastos!

Un hincha de Estudiantes de Buenos Aires recién llegado de Bolivia, fanático del Tahuichi, le preguntó con asombro a un dirigente de su club;

—Así que quedaron como 600 palos limpios del partido jugado en River con San Lorenzo?

**—¡No, qué 600 palos, apenas la mitad nos quedó!** comentó el directivo, quien al observar la cara de sorpresa del "bolita" con lentes, le acotó el detalle: **"Mirá, la gente no sabe la cantidad de cosas que se descuentan en estos casos, te nombro algunas: viáticos, honorario de los árbitros, honorario al veedor de la AFA, balones, consumición de las autoridades y directivos, alquiler de la cancha (96.999.100 pesos), 5% a la AFA, 6,66% a Bienestar Social, 50% a San Lorenzo por populares más 15% de plateas, más policía, controles ... Al final nos quedaron 376.518.415.**

### Buitrago se va Chile

En la estación de **Banfield**, dos asiduos concurrentes al bar del andén conversaban animadamente sobre fútbol. El más morocho y gordito le comentaba a su compañero:

**—¡Viste! Tanto fue el cántaro a la fuente, que contrataron a Hugo Buitrago. Pensar que en Banfiled no lo quisieron por unos "mangos" más que él pedía.**

—¿Ah, sí? ¿Y con quién arregló?... si acá está el libro de pases cerrado... está...

**—No, "Cacho", pero este pibe arregló con el Santiago Morning de Chile. Es un club de primera y aunque no es grande parece que lo "adornó" muy bien. Máxime que está asesorado por Magdalena, que debe ir "prendido" en el negocio.**

—¿Y no sabés en cuánto se hizo la "cosa"?

**—A mí me contaron que por el préstamo le "gatillaron" 30.000 dólares, la darán una casa y un sueldo de 1.500. ¡Qué tal! Sabés, con la pinta que tiene la de suspiros que va a levantar... Querés que te diga más, es íntimo amigo del "Bambino" Veira y fue novio de Manuela Bravo.**

"Bravo" por Buitrago.

## POR FIN SE CASO EL SUAVE DE 'CLEO'

BARCELONA, 3 (AFP).— El futbolista brasileño Ignacio Hickman, "Cleo", contrajo matrimonio ayer, en una iglesia de Barcelona, con su compatriota María Jose Costa e Silva. A la ceremonia asistió el presidente del F.C. Barcelona, José Luis Núñez, y varios otros directivos del club azulgrana, pero ningún familiar de los cónyuges se desplazó a la capital catalana. "Cleo" y su mujer regresarán este fin de semana a Río de Janeiro. El jugador dará por terminada su estada en Barcelona, cuyos primeros días fueron vividos con marada polémica por la publicación en una revista brasileña de un reportaje sobre supuestas relaciones homosexuales de "Cleo".

—Esto es para los que hablaron mal de mi marido. No saben lo mal que le hicieron sicológicamente. Pero la envidia no se puede enfrentar.

## LO DE BECKENBAUER ES GRAVE

HAMBURGO, 3 (DPA). — Quizás hasta comienzos de mayo venidero no podrá volver a entrenar Frank Beckenbauer, el futbolista internacional y afamado de Alemania Occidental, convertido en recordman al jugador nada menos que 103 partidos en dicha selección. Resultó lesionado en forma casual por su propio compañero de equipo Horst Hrubesch, en el partido disputado frente al Stuttgart.

Beckenbauer sigue aún orinando sangre y su lesión en los riñones le obligará a permanecer más tiempo internado en el hospital universitario de Hamburgo.

La mala suerte de Beckenbauer es única, comentó el manager del Hamburgo y ex internacional Guenther Netzer. Desde agosto pasado Beckenbauer ha sufrido lesiones en los aductores y tendón de Aquiles, una infección en los senos maxilares, contusión en las costillas y ahora, esta importante lesión renal. De cualquier manera, el optimismo del afamado jugador internacional es remarcable, piensa volver y seguir jugando.

# PALMA: UN TRIUNFO SIN BRILLO

FORMOSA, 3 (De nuestro corresponsal).— **El campeón mundial de los supergallos versión AMB, Sergio Víctor Palma (56 kg) derrotó en fallo unánime, pero muy ajustado, a Américo Suárez (55,900 kg) en el ring del gimnasio Carlos Castañeda de esta ciudad.**

**Las tarjetas de los jueces fueron: Aguirre, 100-97; Medina, 100 - 94 (muy exagerado) y Soñez 93 - 98.**

En el balance general la victoria del chaqueño fue justificada, pero cometió muchos errores, fundamentalmente debido a la falta de actividad, ya que la última vez que combatió "en serio", fue en Córdoba el 15 de enero defendiendo su corona ante el mexicano Eduardo Luján.

Anoche no pudo hacer entrar a su adversario en su línea de juego, ya que éste, con un rápido movimiento de traslación, pegando y saliendo hacia los costados, lo dejó en varias ocasiones mal parado como para meter sus manos.

Incluso, a partir del séptimo capítulo Suárez colocó buenas contras que tomaron mal parado al campeón y con la mano izquierda muy baja, que lo paralizaron por un instante.

Sin embargo, y fundamentalmente en el tercer y cuarto asalto, cuando Sergio consiguió cortarle la salida a su rival, le descargó toda la artillería, llegando a tener bastante sentido, aunque no "groggy", al valiente salteño, y produciéndole una inflamación en el párpado de su ojo izquierdo, lo que lo obligó a continuar el combate en bastante mal estado. Aunque claro, ayer Palma no era el de otrora .

En líneas generales la pelea fue dura, reñida, con dos hombres, cada cual en su estilo, que se brindaron por enteros, pero a decir verdad lo hecho por el campeón mundial no es para mostrarse demasiado optimistas con relación a su futuro, ya que si bien es cierto que aún falta más de un mes para la pelea con Cruz (lo comentamos en lugar aparte) su falta de distancia es como para alarmar a cualquiera.

Un párrafo aparte para el salteño Suárez. Demostró muy buenas condiciones además de un espíritu de lucha encomiable y no se dejó impresionar por los pergaminos del chaqueño, llegando en varios pasajes a pelearle de igual a igual.

# Sergio, a Santo Domingo

## • La Subasta se Declaró Desierta, Pero Tito Llegó a un Acuerdo

**PANAMA, 3 (UPI).**— Muy compleja resultó la subasta por la pelea por el título mundial de los supergallos entre Sergio Palma y su retador el dominicano Leo Cruz. A tal punto que fue declarada desierta, aunque a posteriori entre los promotores resolvieron que la misma se lleve a cabo en la ciudad de Santo Domingo entre los días 10 y 13 del mes de mayo.

A la subasta se presentaron el argentino Juan Carlos Lectoure y el promotor portorriqueño Pedro Aponte.

El primero de ellos ofertó 131.650 dólares, de los cuales el ochenta por ciento le corresponderían al campeón mundial y el otro 20 a Cruz.

Aponte por su parte señaló 151.300 de la moneda norteamericana.

El secretario ejecutivo de la AMB, Pedro Arias, dijo que ambas propuestas carecían de validez, en vista de que Aponte no es promotor registrado en el organismo rector del boxeo mundial, siendo requisito indispensable serlo, y por otro lado el argentino no presento los tres lugares posibles de realización de la pelea.

### • EL ACUERDO

Luego de este fracaso los dos promotores se reunieron en el hotel Continental, lugar de alojamiento de Lectoure y luego de varias horas de conversaciones llegaron al acuerdo definitivo.

Lectoure señaló: **"No tenía mucho para elegir. Ellos habían hecho la mejor oferta y yo de ninguna manera podía llegar a equipararla. Fue así que después de fracasar la subasta decidí conversar con Aponte para ver si podía sacarle algún dólar más para Palma, pero me fue realmente imposible, por lo que la suma a percibir será de algo así como de 120.000 dólares".**

**"Lamentablemente no tenía sentido ir a otra subasta, ya que lo que yo podía llegar a ofrecer no hubiera ni siquiera alcanzado lo propuesto por Aponte."**

**"Ahora será cuestión de que Sergio se prepare a conciencia, como siempre lo hace él por otra parte, y busquemos la manera de poder derrotar a Cruz de la forma más categórica posible. Temo que nos pueda pasar lo mismo que con Gustavo Ballas cuando combatió en Panamá."**

Recordamos que el argentino ya venció en una ocasión a Cruz por la corona mundial cómodamente por puntos en el estadio Luna Park, demostrando una amplia superioridad sobre su adversario, aunque ahora claro está la cosa puede ser mucho más difícil, ya que deberá viajar hasta el propio lugar de nacimiento de Cruz.

## PELEAN EN CANADA

**WINDSOR, Ontario, Canadá, 3 (UPI).**— El combate entre el campeón mundial de los Medianos, **Marvin Hagler** y su retador **Thomas Hearns**, se llevará a cabo en esta ciudad. El lugar elegido es un pequeño estadio de un equipo de hockey de la liga con capacidad para 4.670 espectadores, pero que merced a la colocación de asientos móviles aumentaría a 7.000 el número de asistentes.

Sin duda uno de los mayores problemas que tuvo que afrontar el oganizador Bob Arum para llevar a cabo el montaje del combate fue la elección del sitio donde se haría.

Es que Hearns pretendía no salir de Detroit, mientras que el campeón mundial no quería de ninguna manera pelear de "visitante".

### • PELEA PAMBELE

**CARTAGENA, Colombia, 3 (AFP).**— Esta noche se presentará en esta ciudad el veterano ex campeón mundial de los Welters **Antonio Cervantes "Kid Panbelé"** enfrentando al norteamericano **Jerome Arthis**, sexto en el escalafón mundial de la categoría, según la AMB.

## Parece que Este no es de Madera

**SENDAI, Japón, 3 (UPI).**— El mexicano **Lupe Madera** se ha constituido en favorito para adjudicarse la corona mundial de los Moscas, versión CMB, en poder del nipón **Katsuo Tokashiki**, en el combate de mañana.

En un primer momento se pensaba que el campeón no iba a tener demasiados problemas en superar a Madera, pero después de lo demostrado por éste en los entrenamientos, los medios de prensa han cambiado de parecer.

# NOCHE BUENA: SALDAÑO-SACCO

El Luna Park vivirá esta noche una de sus grandes jornadas. Es que sobre el ring estarán **Ubaldo "Uby" Sacco** y **Horacio Agustín Saldaño.** Dos nombres que por su estilo y entrega en pos del espectáculo, están acostumbrados a atraer gran cantidad de público en cualquier lugar que se presenten.

La "Pantera tucumana", con casi 90 peleas realizadas, siempre desde su aparición en Buenos Aires, fue atracción para el público. Por su estilo agresivo, de ir siempre al frente y no darle respiro a su adversario.

Sacco, por su parte, mucho más joven, intentará conseguir una victoria que lo afirme definitivamente en el plano nacional, y que a la vez le abra caminos en el internacional.

Por ello, seguramente que esta noche saldrá con todo en pos de una victoria, claro que frente a si tendrá a un rival con varios años de transitar los cuadriláteros del país (casi catorce) y que se juega la chance de pasar nuevamente a los primeros planos del ranking argentino.

La aparente ventaja que tendrá el tucumano es su peso. Todos saben que es bastante más pesado (casi tres kilos más) y que ha tenido que rebajar algunos kilos para equilibrar en algo el de Sacco, pero a la hora del combate casi seguro que los recuperará.

Por supuesto que a esta circunstancia, "Uby" tiene con qué contrarrestar. Es que él es mucho más joven, con una gran movilidad y con buen dominio de la técnica del ring.

Todo está preparado para ver una de las mejores peleas que se podían llegar a programar en esta temporada y seguramente el público le brindará su apoyo.

Este combate es uno de los más esperados por todos los aficionados al boxeo, es que, aunque los dos son de distinta categoría, tienen especial atracción sobre la gente. Además el tono de las declaraciones de uno y otro en los días previos han creado un clima bastante especial. Por supuesto que los dos aseguran que van a ganar, pero además prometen nocaut y espectacularidad en las acciones, algo que entusiasma y colma las expectativas de los asistentes.

## El Campeón Alvarez, por un Pelito

Nutrida cartelera boxística hubo en el interior del país en la noche de ayer. El campeón argentino de los supergallos, el salteño **Luis Alvarez** derrotó por puntos en fallo unánime a **Mateo Granados** en combate realizado en la ciudad de la cual es oriundo el campeón, no estando en juego el título de la categoría. Los jueces fallaron en favor de Alvarez por unanimidad.

Mientras tanto en la ciudad de La Plata, el local **Adolfo Arce Rossi** (73,800) derrotó por nocaut técnico en la séptima vuelta a **Raúl Fernández** (72,500).

La primera parte del combate fue tediosa y lenta, pero a partir del quinto capítulo Arce Rossi pasó a comandar las acciones sometiendo a un duro castigo a su adversario. El juez Open, con mucho criterio, detuvo la desigual lucha.

Un hecho poco usual se desarrolló en Corrientes en el combate entre el ex campeón argentino y sudamericano de los mediano, **Ricardo Arce** y **Andrés Olmedo.** Cuando promediaba la séptima vuelta, el juez paró la pelea por falta de combatividad de los púgiles, decretándose el combate nulo, cuando en realidad debería haber descalificando a los dos.

El público bastante molesto mostró su disconformidad abucheando y arrojando algunas monedas.

El uruguayo **Carlos Flores Burlón**, le quitó el invicto al tucumano **Roberto Ruiz** por puntos en diez vueltas.


AGRUPADOS

ROGNONI

LA NUEVA FORMA DE VENDER LOTES EN CUOTAS

MORON
BARRIO LOS AROMOS
1.023 LOTES DESDE $ 430.000 POR MES
Pavimento Luz eléctrica Colectivo 236 dde. Morón y 321 dde. Castelar. VENDEDORES: Sáb. y Dmgo. en est. Morón, Merlo y Pte. de Liniers, en la Fracción Ruta 1003 y Parador Los Aromos y Ruta 3 Km 29.

MERLO
BARRIO SAMORE
558 LOTES DESDE $ 290.000 POR MES
Pavimento luz eléctrica colectivos VENDEDORES: Sáb. y Dmgo. en las estaciones de Merlo Morón Pte. de Liniers y sobre la Fracción Ruta 200 Km 36,500.

GENERAL RODRIGUEZ
LAS MALVINAS
90 LOTES DESDE $ 220.000 POR MES
12 cuadras estación y F. Sarmiento colectivos escuelas luz eléctrica. VENDEDORES: Sáb. y Dmgo. en las Estaciones Morón Merlo, Las Malvinas y Puente de Liniers.

LAFERRERE
LOTES DESDE $ 320.000 POR MES
Cerca Ruta 3. Luz eléctrica colectivos. POSESION CON 2 CUOTAS. VENDEDORES: Sáb. y Dmgo. en Ruta 3. Km 29 Cruce Ruta 21 y en Puente de Liniers.

DISPONEMOS OTROS LOTEOS EN DISTINTAS UBICACIONES CONSULTENOS!!

SOLICITE FOLLETOS LEY 9240

PULQUI/DRAZER

Av. DE MAYO 865 - RAMOS MEJIA
654-4388 / 658-4315


# Vilas se Quedó en los Cuartos

**ZURICH, 3 (AP y ANSA).**— La victoria del estadounidense Bill Scanlon sobre el argentino Guillermo Vilas por 6 - 4 y 6 - 4, fue considerada en este medio como la mayor sorpresa registrada hasta este momento en el Torneo Internacional de Tenis de Zurich, que otorga puntaje para el circuito del World Championship Tennis (WCT) y distribuye un total de premios por 300.000 dólares, de los cuales 70.000 serán para el ganador.

El encuentro correspondió a los cuartos de final, y el jugador sudamericano, considerado uno de los dos principales favoritos para adjudicarse la corona, junto al otro posible candidato, el estadounidense Vitas Gerulaitis, no imprimió al cotejo el mismo ritmo de los anteriores.

Con esta victoria, Scanlon no solo accede a las semifinales, sino que también le corta al argentino una seguidilla de 19 victorias logradas en torneos oficiales en la presente temporada.

Vilas cometió algunos errores que pesaron mucho sobre el resultado final, pues todas sus equivocaciones fueron muy bien aprovechadas por el tenista estadounidense. En este encuentro, el juego de base del zurdo sudamericano no tuvo tanta potencia y consistencia, permitiendo de tal forma que su rival pudiese armar un buen juego ofensivo.

Gerulaitis, por su parte, venció al australiano John Fitzgerald por 6 - 7, 6 - 1 y 6 - 0, mientras que el sudafricano Kevin Curren se impuso al italiano Corrado Barazzutti por 6 - 2 y 7 - 6.

Hoy se disputarán las semifinales, enfrentándose Gerulaitis con Curren y Scanlon con Portés.

# GANAMOS HASTA EN TENIS

**PORTO ALEGRE, 3 (AFP, DPA y ANSA).**— La argentina Ivanna Madruga derrotó a la inglesa Kathy Glancy por el concluyente marcador de 6-0 y 6-1 y se clasificó para la final del Torneo Internacional Femenino de Tenis de Porto Alegre, tercera etapa de la tradicional Copa Santista. Madruga, quien conquistó el triunfo en menos de una hora de juego, hoy disputará la final ante la peruana Laura Arraya, vencedora en semifinales de la brasileña Patricia Medrado por 6-3 y 6-1.

Los pronósticos para esta final favorecen, según consenso generalizado de los aficionados locales, a la tenista argentina, quien posee más experiencia que su rival, pero sin descartar que la peruana ya ha demostrado su garra y peligrosidad en este circuito femenino, donde se adjudicó el primer tramo y fue segunda en el segundo.

La jugadora argentina no tuvo ningún tipo de problemas para doblegar a la británica en las semifinales. Fue la dominadora del juego en todo momento. Lo mejor de la ganadora quizás haya sido su velocidad para alcanzar pelotas difíciles.

# PRIMERA SESION PARA EL WILLIAMS DEL FINLANDES

**LONG BEACH, California** 3 (AFP y ANSA).—El finlandés Kaijo Rosberg, fue el piloto más veloz en la primera sesión clasificatoria para el "Gran Premio de los Estados Unidos, Costa Oeste", tercera competencia válida para el campeonato mundial de Fórmula 1 y la Copa de Constructores en la versións de 1982.

Escolta fue el austriaco Niki Lauda, con McLaren y tercero el actual campeón del mundo, el brasileño Nelson Piquet, con Brabham. La competencia de Long Beach, tendrá como escenario el circuito callejero de la citada ciudad, el que fue convenientemente remodelado, adosándosele dos "chicanas" para hacerlo menos peligroso y que ahora tiene una extensión total de 3.429 metros. Los pilotos deberán recorrerlo el día de la carrera durante 75 vueltas para totalizar 258,800 kilómetros.

Los favoritos para la carrera, son el finlandés Rosberg, Con Williams; Niki Lauda, con McLaren y el actual campeón Nelson Piquet, con Brabham. Las máquinas Turbo de Ferrari y Renault, acusaron muchos problemas en la sesión inicial cronometrada y a pesar que Prost, con Renault está cuarto y Villeneuve y Pironi, de Ferrari, quinto y séptimo, respectivamente, tuvieron que resolver sobre la marcha, la poca perfomance de los autos, sobre todo porque muestran una alarmante falta de adherencia.

Los tiempos establecidos, fueron éstos: 1°) Rosberg (Williams), 1m28s57/100 a 139,320 km/h; 2°) Lauda (McLaren), 1m29s79¼100; 3°) Piquet (Brabham), 1m29s93/100; 4°) Prost (Renault), 1m29s94/100; 5°) Villeneuve (Ferrari), 1m29s95/100; 6°) Mansell (Lotus), 1m30s11/100;7°) Pironi (Ferrari), 1m30s12/100; 8°) Patrese (Brabham), 1m30s20/100; 9°) De Angelis (Lotus), 1m30s56/100 y 10°) Giacomelli (Alfa Romeo), 1m30s66/100.

Luego arribaron, De Césaris (Alfa Romeo; Arnoux (Renault); Andretti (Williams); Jarrier (Osella); Laffite (Talbot - Ligier); Winkelhock (ATS); Cheever (Talbot—Ligier) Guerrero (Ensign); Mass (Arch); Boesel (March); Serra (Fittipaldi); Watson (McLaren); Paletti (Osella); Salazar (ATS) y Fabi (Toleman).

Si bien en el equipo Williams se mantiene el optimismo por la buena labor de Rosberg, el director propietario de la escudería, no parece tenerlas todas consigo. Segun Grank, "**estoy seguro de haber encontrado un muy buen piloto tras la partida de Jones y de Reutemann. El finlandés parece estar dotado, pero aún no se puede saber si es capaz de ganar un Grand Prix. Existe una importante diferencia entre ser muy rápido en algunas vueltas y tomar el liderazgo de una carrera y saber conservarlo hasta el fin**", pontificó el exitoso constructor de los autos albiverdes.

## En Quequén, la Fiesta del TC

NECOCHEA, 3 (De nuestro corresponsal).— El circuito semipermanente "Benedicto Campos" conformado por la avenida de Circunvalación, avenida Las Heras, la diagonal Almirante Brown y la Ruta 88, enclavado en la localidad de Quequén, será escenario mañana, a partir de las 9.30 de la segunda competencia del año para el campeonato argentino de Turismo Carretera.

La organización será del Club Atlético Palermo de Quequén, la fiscalización del Departamento Deportivo de la Asociación Corredores Turismo Carretera y el organigrama respectivo establece que en la programación dominguera en el trazado de 6.400 metros, se disputarán dos series de 8 vueltas; un repechaje a 4 y la final sobre 25 circuitos.

**● EN PERGAMINO**

Sobre el circuito rutero de las afueras de la ciudad bonaerense de Pergamino, se concretará la tercera fecha del Campeonato Argentino de Pilotos, categoría en la que todos los competidores utilizan máquinas Datsun 280 ZX. La carrera se iniciará a las 11.30 y consistirá en dos horas de disputa, con un reabastecimiento obligatorio.

Entre otros, participarán Guillermo Kissling, Juan María Traverso —ganadores de las dos primeras pruebas en Balcarce y Buenos Aires respectivamente— Carlos Pairetti, Jorge Cupeiro, Osvaldo "Cocho" López, Rubén Luis Di Palma, Esteban Fernandino, Angel Monguzzi y Juan Vallasciani.

**● FORMULA RENAULT**

Con la organización de la Asociación de Pilotos de la especialidad, se realizará en el autódromo de Buenos Aires (Circuito 5) la primera competencia del torneo anual de Fórmula Renault Argentina. A partir de las 10.30 se concretarán dos series clasificatorias a 15 vueltas, un repechaje a 10 y la final a 30, que se largará a las 13

## A Quinteros lo Puede Alcanzar Sunye Neto

Después de jugada la última ronda del Torneo Zonal Sudamericano de Ajedrez, continúa la incógnita sobre quién será su ganador. Miguel Angel Quinteros, que entabló con el brasileño Van Riemsdyk, lidera el certamen con 12 puntos. A una unidad se encuentra el brasileño Jaime Sunye Neto, quien suspendió con el chileno Morovic. En caso de triunfar hoy en este encuentro suspendido, Sunye Neto alcanzaría en el tope de la tabla a Quinteros. Si bien no se ha decidido aún el ganador, ambos ya se han clasificado para los Interzonales, de los que surgirá el desafiante del campeón mundial.

En las otras partidas se registraron estos resultados: Segal ½, Schweber ½; Salazar ½, Debarnot ½; Franco ½, Hase ½; Bauza 1, Giardelli 1; Trois-Rubinetti y Milos-Vilchez, suspendidas.

**Posiciones:** Quinteros 12; Sunye Neto 11 (una suspendida); Rubinetti (1), Morovic (1) y Franco 8½; Trois 8; Milos (1), Van Riemsdyk, Segal y Schweber 7½; Giardelli 6; Salazar y Debarnot 5½.

## Una Presentación

Fue presentado anoche, en el marco de una animada fiesta, el nuevo equipo de competición de la categoría TC 2000 cc. que compondrán los pilotos José Pontoriero y Eduardo Sáenz. Las máquinas, dos Dodge 1500, cuentan con la preparación de Juan Carlos Pianetto en el rubro chasis y Aldo Bellavigna, en los motores.

La reunión tuvo lugar en un local de San Justo, de donde son los dos pilotos del equipo y también los hermanos Isoldi, gestores del mismo y pioneros de la categoría. También se informó que un tercer auto, con la preparación de Juan Carlos Benavídez, será conducido por Alberto Baldinelli.

El debut de esta poderosa escuadra de competición se producirá el próximo domingo 11 del corriente, cuando la categoría TC 2000 se presente junto con la Fórmula 2 en el autódromo de Río Cuarto, Córdoba.

## Visita de Bordeu

El subsecretario de Deportes de la Provincia de Buenos Aires, Juan Manuel Bordeu, comprometió su asistencia esta noche a la vigésima fecha del Campeonato Metropolitano 1981 - 1982 de Midgets, que organiza la Asociación de Pilotos de la especialidad.

Bordeu, quien efectuará la visita acompañado por el quíntuple Campeón Mundial, Juan Manuel Fangio, recibió hace unos días en su despacho de La Plata a una delegación de los pilotos de midget, a quienes prometió abocarse a la solución del problema de contar con un escenario específico para desarrollar su actividad.

Como se sabe las pruebas de esta categoría se desarrollan en el estadio de Nueva Chicago. La reunión de hoy, si el tiempo lo permite, dará comienzo a las 21 y se complementará con pruebas de minimidgets. Se espera contar con un numeroso marco de público.

## ROSELLO ENCABEZA LA "VUELTA"

**DURAZNO, Uruguay,** 3 (AFP).— El ciclista uruguayo José Roselló marcha encabezando la clasificación general de la Vuelta Ciclista del Uruguay, al ganar la segunda etapa de la prueba disputada sobre un recorrido de 180 kilómetros. Su tiempo fue de 4 horas, 24 minutos 32 segundos. El argentino mejor clasificado fue Pedro Caino, que llegó en cuarto lugar. En esta importante competencia intervienen también ciclistas de Brasil, Francia e Italia.

El segundo lugar fue para el italiano Secondo Volpi y tercero el uruguayo Ricardo Roldán. Los otros pedalistas argentinos ocuparon estas posiciones: Juan Duarte, sexto, Juan Haedo, octavo, Luis Moyano decimocuarto y Moisés Carrizo decimoséptimo.

La clasificación general quedó así: José Roselló (U) 4h 24m 32s; Secondo Volpi (It.) 4h 24m 37s; Ricardo Roldán (U) 4h 24m 42s, Pedro Caino, (A) y Diver Ferrari (U) con igual tiempo, Juan Ruarte (A) 4h 24m 42s, Juan Haedo (A) igual tiempo; Claudio Petina (It.) 4h 27m 19s, Luis Moyano (A), Moisés Carrizo (A); Gilson Alvaristo (Br.), todos igual tiempo, Michel Douffour (Fran.) 4h 28m 45s, Jean Avril (Fran.) igual tiempo, Thierre Desevres (Fran.), Máximo Brunelli (It.).

La clasificación por equipos quedó así: argentina "B": 13h 14m 06s; 2°: Fénix (U), 13h 16m 43s; 3°: Policial (U) 13hs 19m 20s.

## BORG ENTRO INDECISO, LUEGO MATO

**MONTECARLO,** 3 (EFE). — El ex campeón mundial de tenis, el sueco Bjon Borg, pasó exitosamente la primera ronda clasificatoria para designar al grupo de jugadores que acompañarán a los ya clasificados en el torneo Internacional de Montecarlo. El ex quíntuple ganador de Wimbledon superó al italiano Paolo Bertolucci por 7-5 y 6-0.

En el primer set Borg se mostró indeciso y cometió el error de subir demasiado a la red, especialmente con pelotas que llegaban muy fáciles para su rival, que de tal forma no tenía ningún tipo de problemas en doblegarlo.

Pero en el segundo, el sueco cambió fundamentalmente su accionar. Se paró en su base y desde allí comenzó a mandar pelotas profundas a la base del italiano, impidiéndole que atacara. Paralelamente, Borg dejó de cometer tantos errores como en el set inicial.

El mismo Borg, haciendo referencia a sus últimos cinco meses de inactividad competitiva, reconoció que se le plantea **"un problema de concentración, que seguramente iré resolviendo a medida que dispute partidos".**

Por no haberse comprometido a participar en diez campeonatos del Grand Prix, Borg está obligado a jugar en la clasificación de cada torneo

C.A. VELEZ SARSFIELD
SR. ASOCIADO:
CONCURRA A EMITIR SU VOTO. ELIJA SUS AUTORIDADES.
HOY: DE 10 A 20 HORAS.
JUAN B. JUSTO 9200 CAPITAL
(Pub. Falcón)

¡DESGARRANTE!
Gary Coleman pregunta:
¿ES CIERTO QUE ME VOY A MORIR?

EXCLUSIVO
Descubrimos a la mujer de Daniel Fanego.
ESPELUZNANTE
Por qué quisieron matar a la hija de Ana María Picchio.
DEFINITIVO
Nélida Lobato no podrá bailar más.
Todo esto y mucho más en revista
TV semanal
HOY APARECIO
Editorial Perfil

# AVISOS CLASIFICADOS

## 1 CASAS (Cpra. - Vta. - Alq. - Perm. - Transf.)

### VENTAS

**A $ 20 MILL.** total regalo casita modesta muy buena ubicación miércoles sábados 10 a 17 hs. calle 2 Nº 133 Fte. Estación Guernica. Tel 923-3563

**ALQUILO** quinta González Catán c/pileta temporada invierno o todo el año. Av. Larrazabal 551 Cap.

**BANFIELD** Este jardín garaje 2 dorm. living, coc. gde. com. diario y lav. terreno $ 200 mill. 247-3422

**BOSQUES** casita a term. ya habit. 3 c/est. lote 10x30 mts. vde dueño $ 40 mill. 46-0769

**CASA AMERICANA** 3 amb. nueva apto. crédito 140 mill. A. Nobel 1170 San A. Padua

**CASA** a terminar en Villa Elisa cerca estación $ 42 mill. y fac. tel 240-0851

**CASA** en venta c/local comercial en Fcio. Varela, planos aprobados 1 cuadra Ruta 2 km. 25 $ 110 mill. 982-4913

**CASA** material dorm. co. coc. lav. y patio. Lanús E. $ 150 mill. 75 mill y fac. Tel. 201-2534

**CASA** para 2 familias $ 340 mill. Lanús Oeste. Tel. 240-0984

**CASA** quinta 3 hctas de bosque Ruta 9 Km. 90 $ 120 mill. acpto. menor valor. 48-5186

**CASA-QUINTA** Glew 1.200 mts. parquizada 4 amb. pileta, quincho 10 Cs. Estación Tel. 67-3110. 69-1402.

**CASTELAR** casita 2 amb. agua, luz. T 10x30 $ 30 mill y cuotas. 628-3592

**COMPRO** casa o dpto. zona Pompeya o p.Patricios sobre asf. tratar de 2 a 3 abril 17 a 20 hs. Moreno 3085 Cap.

**DUEÑO** vende casa 3 amb. patio terraza. T. 200 mill. ver domingo. O'Higgins 546 Lanús Este

**DÑO.** vde chalet en Derqui 3 dorm. coc. bño. t.instal., comed. garaje, parrilla, pque. arbol gran oport. Tel 657-0559 Urg.

**DÑO.** vde. o alq. chalet en Castelar 4 amb. garage Tel. 1 c.Gaona 361-4438

**DÑO.** vende casa 6 amb. 200 mill pintada Villa Luro N.Trejo 5263 Alt. Lope de Vega al 1500 Cap.

**GUERNICA** vdo. casa 1ª oferta Tel 70-9562

**HAEDO** N.dueño chalet l.com. 3 dorm. 2 bños. lavad. gje. pileta 4 x 3 $ 35 mill. M.Lainea 1641

**MERLO** Gomez casa 4 amb. baño urgente por viaje. Regalo escriturar y hacer plano. 60 mill. J.Salguero 869 7º 38 de 15 a 20 hs.

**PROPIEDAD** fte. 15,20x52,20 mts. especial clínica colegio b/estado. 362-4848 de 8 a 18 hs.

**VDO.** casa 23 mts. de fondo 8,62 hab. de 4 x 4 baño cocina patio $ 160 mill. Terrero 3079 Cap.

**VDO.** o pmto. casa en Córdoba 4 amb. coc., galería patio cochera y terreno por casa 3 amb. en Cap. Tel 782-7996 $ 200 mill.

**VENDO** casa ciudad Sgo. Del Estero o permuto Tel. 247-7763

**VENDO** casa grande c. terreno 600 m2 ideal PAMI partido 9 de Julio Pcia Bs. Aires tratar B.Mitre 3754 Tel. 982-8268

### ALQUILERES

**ALQUILO** casa antigua p/gimnasio trato c/dueño directo Tel.: 49-6538.

**ALQUILO** chalet Punta Mogote semana santa $ 10.000 precio a jubilados Acassuso 534 Hurlingham 665-4744.

**CASA** 2 amb. con jardín $850.000. Av Sarmiento 4367, Calle 12, B. Sarmiento, San Miguel

### PERMUTAS

**CASA** en Derqui, pto. por departamento 2 amb. Tratar Tucumán 18, Presidente Derqui. 797-3642.

**VILLA LYNCH** permuto casa 210 m cubiertos terreno 50 m con tel. por casa chica con tel. en San Martín 755-6508.

## 2 DEPARTAMENTOS (Cpra. - Vta. - Alq. - Perm. - Transf.)

### COMPRAS

**COMPRO** a dño. directo Dto. 2 amb. buen est. disp. 60 mill. y cuotas fijas 5 mill. 50-1615 19/22 hs.

**COMPRO** a dño. Dto. 2 amb. tel. zona C.Pellegrini Belgrano, Callao Córdoba 659-4463 20/23 hs.

**SRA.** compra dpto. crédito PAMI 23-0640

### VENTAS

**BEIRO Y GRAL. PAZ** vendo dpto. 3 dorm., con cocina, baño, lav., total $85 mill. Hay fac. 760-9734.

**BOEDO** interno, 3 amb., lujosos $150 mill. Acepto casa a terminar Lanús o Caseros. 942-3005. De 20 a 23 hs.

**CABALLITO: Beauchef y Alberdi tipo casita, tel., 4 hab., 2 baños, antiguo $185 mill. 99-3429. De 19 a 21 hs.**

**COCHERA** vende dueño directo, coche. grande sin columnas. B.Norte Arenales y Laprida 42-5127

**CONGRESO** dpto. 2 amb., con tel. y lav., patio. Listo para habitar. $210 mill. 46-7673.

**DUEÑO** vende dpto. Av. Luis M. Campos 314, 3º "B". Amplio com., dorm. 4x4, coc., lav., tel. Perf. est., ver después de las 19, o sol. vis. al 772-4974. T $ 300 mill.

**DUEÑO** vende 2 amb. Tot. $ 95.000.000. Acepto crédito PAMI. Ricardo Gutiérrez 1471, Dpto. 8, Avellaneda.

**DUEÑO** vende dpto. tipo casa. Villa del Parque. Lascano 2821, dpto. E $230 mill.

**FLORES** dño vde dpto., 3 habitac. baño, coc., patio s/gastos Pedro Goyena 1768. Dpto. 5.

**REGIO** 3 amb. con lav., balcón a la calle, tel., 1º piso. Gran oportunidad $100 mill. y cuotas a convenir. Constituyentes y Núñez. 572-9527.

**SARANDI** Magan 850 Dpto., s/expensas c/teléfono 3 amb patio, 155 mill. 203-1111

**VENDO** Duplex Avellaneda, 3 dorm. 2 cuadras, Av. Pavón y 4 c. Av. Mitre $160 mill. 659-4463. De 20 a 23 hs.

### ALQUILERES

**AGRONOMIA** 3 amb. contrafrente moderno asensor 1,5 mill. 571-2030

**ALQ.** temporaria Dto. amoblado 2 amb. amp. muy luminoso 51-5935

**DÑO.** alq. depto. 3 amb. catalinas sur con tel. Tel. 361-7786/8569

**SRA.** busca alquilar Dto. 3 amb. zona Caballito a dño. directo preferiblemente tipo casa 99-5421

## 3 TERRENOS Y LOTEOS (Cpra. - Vta. - Perm. - Transf.)

### COMPRAS

**COMPRO** terreno en Boedo, Caballito, Flores o Liniers. Pref. S/avda ofertas. 48-5186.

**COMPRO** terreno o casa para demolición dño. directo 825-1593

**MAR** del Plata compro lote sobre ruta 11 San Patricio San Carlos Los Acantilados 941-8755

### VENTAS

**A 100 CUOTAS** fijas $200.000. Centros Guernica, San Vicente, 200m Hospital, Colectivos. Inf. Calle 2 Nº 133, frente estación Guernica. 932-4050.

**ALTA GRACIA** Córdoba, terreno vdo. o pto. Tel. 361-7786/8569

**CAMPO** 2140 has. (Orán) Recibo propiedad resto a convenir. Tel. 93-4357

**CASTELAR** oport. Lote 14 por 42 Tot. 14 mill. Fac., Los Incas 2307. Castelar Fte. est. Norte 628-3592

**CLAYPOLE** resid. 22 por 43 arb. Agua p. ciego enlad 54 m2 Val 48 mill. Yatay 331. Claypole.

**DUEÑO** vende lote en Merlo sobre Ruta 200, Km. 37, $480.000 por mes. Tel. 658-3636.

**ESQUINA** ideal para local, asfalto, mejoras $72 mill. Chile 1305, Morón. Tratar en el mismo domingo.

**FCO. Alvarez Lote 2.300 m² 9 cuadras izq. de la estación $ 28 mill. Tel. 241-7121**

**FRANCISCO ALVAREZ** 3 cuadras de ruta, dueño vende. Lote 10x45. T. 6 cuotas de $3.500.000. 825-1762.

**GUERNICA** lote vendo o permuto por coche. 602-4195.

**ITUZAINGO** lote sobre Av. Ratti con una hab. total $40 mill. 642-7339.

**LOTES** (2) zona Rodríguez Gaona, $25 mill. Hay facilidades o pto. Fiat 600, mod. 78-79. Moreno 3085.

**MAR DEL PLATA:** barrio Caisamar 15x16,60. A. Storni y Dr. Roffo. 653-1456. $70 mill.

**MERLO** Gómez, terreno 260 m2 de superficie $15 mill. J. Salguero 869, 7º 38. De 15 a 20 hs.

**MERLO** lote 11x32, a 5 cuadras Ruta 200 Km. 37. Anticipo $7 mill. y cuotas. Tel 624-6549.

**MORENO** lote excel ubicación 1 c/ruta y Gaona c/gas. T. servicio (6 lin. Colec.) $ 60 mill. Cont. 757-0975

**MORENO:** Barrio General Güemes, lote sobre esquina, 200m cuadrados sobre ruta Luján, contado únicamente. 48-4785.

**M. ACOSTA:** La Loma, lote 10x30, 3 cuadras, ruta 200. 624-6549.

**PADUA** lote, pieza material, bomba, $20 mill. Facilidades. Sáb. y domingo. French y Pearson. Padua. 86-8310.

**POR AUSENTARME,** 2 lotes juntos, 600 metros cuadrados. A metros Ruta 205. Oferta $30 mill. Pedernera 1718, Cap.

**SAN MIGUEL** 1200 metros cuadrados $37 mill. o pto. por coche. Facilidades. Tel. 204-4991.

**SAN VICENTE** terreno 810 metros cuadrados, 1 c. pavimento. Colectivos. Ideal para vivienda permanente. $22 mill. 99-3429. De 19 a 21 hs.

**TERMAS DE RIO HONDO** lote urgente, 10 cuotas de 2 mill. Dueño. 631-1537.

**TERRENO** c/premoldeada 2 hab. coc. comedor. s/terminar. Asfalto. Castelli 129 3º 'E', Cap. 16,30 hs.

**TERRENO** Matheu dueño vende 800 m. Hay fac. 88-3981

**TERRENO** 10 por 25 Z industrial Villa Rosa Pilar Vdo. o Pto. Tel. 91-1151. Urgente.

**VENDO** monte de sauces a cortar superficie 7 hectáreas. Casilla de Correo 20 1870 Sucursal Avellaneda "B".

### PERMUTAS

**CAP.** del Monte (CBA) pto. lote 685 mts. 5 c. est. zona residencial por rural o Pick Up Chivilcoy 1740 Dto. 2 Castelar

**PERMUTO** terreno nuestras Malvinas por Peugeot 404 o 1600 (vendo) (mod. 70) Basavilbaso 1541 Avellaneda

**PERMUTO** terreno en Moreno 378 mts. cuad. por coche valor $ 30 mill. 921-2038

**PERMUTO** terreno Córdoba Ischilín Villa Albertina por coche Auto Unión o Citroen b/est. 653-9847

**TERRENO** Uruguay balneario Perla de Rocha pto por Fiat 600 75 ó similar 297-1424

**TERRENO** Gral. Rodríguez escucho ofertas Tel. 641-5449

## 4 PERMUTAS EN GENERAL

**PERMUTO** biblioteca por TV que funcione bien 855-2576

**PERMUTO** maquina de sumar Olivetti multisuma por máquina de cortar césped 750-4189

## 6 SOCIOS Y AVISOS AL COMERCIO

**ASOCIO** para explotación rubro verduras zona Sarandí. Superficie 7 hectáreas CC 20 1870 "B"

**PRODUCTOR** discográfico asocia, inversores. Mínimo 20 mill. Coproducciones. Lavalle 538. Of. 107. Martes y jueves 15 a 20 hs.

## 7 NEGOCIOS E INDUSTRIAS (Cpra. - Vta. - Alq. - Perm. - Transf.)

### VENTAS

**BAR** parrilla kiosco vdo. ugte. por disolución de sociedad frente hospital Finochietto $ 400 mill 240-0984

**DUEÑO** vde. fondo de comercio (HOTEL) Zona Flores 25 hab. 14 bños. c.facil. Tel. 611-6032

**FRUTERIA** verdulería funcionando c.instalaciones y heladera comercial Pedernera 1300 Banfield Tel. 248-1027

**FRUTERIA** verdulería despensa 3 balanzas, una heladera mostrador y una de 8 puertas madera Tel. 541-0126

**HELADERIA** instalación completa vendo 1 fab. 3 cons. a calcio Eduardo VII 1374 Hurlingham

**ROTISERIA** pizzas empanadas comidas rapidas para llevar totalmente equipada única en la zona Soler 188 Ituzaingó norte. Tel: 624-1391

**SE VENDE** receptoria de tintorería. Campichuelo 238, Capital.

**TALLER** de composturas zona Lanús O. Escucho ofertas 72-3311

**VDO.** kiosco bazar perfumería 1º oferta razonable Martín Rodríguez y Magallanes Quilmes Oeste

### ALQUILERES

**NECESITO** alquilar kiosco, revistas, diarios, etc. 551-2566.

### TRANSFERENCIAS

**FDO. DE COMERCIO** almacén, fiambrería y mercadería a balance. Cnel. D'Elía 1724. Lanús Oeste.

## 8 LOCALES COMERCIALES OFICINAS-DEPOSITOS (Cpra. - Vta. - Alq. - Perm. - Transf.)

### COMPRAS

**COMPRO** local 1,50m dno. directa. 825-1593.

### VENTAS

**DÑO** vde carnicería ubic. Jonte y López de Vega. Lascano 2821 dpto. B. Cap o permuto.

**HELADERIA** c/habilitación d/otros rubros opto p/Pick Up o valores Carabobo 1526 después de las 13 hs.

**PALERMO** local 130 m 3 líneas telefónicas oficina 2 baños coc. Líquido o Pto. por auto o valores 825-1593

### TRANSFERENCIAS

**TRANSFIERO** kiosco sobre Avda. Trabaja 1,2 mill por día 25 mill Merc. 30 días. Cigarr. 6 Días. Belgrano 3553. Cap.

**TRANSFIERO** kiosco, cigarrillos y golosinas. Jug. Librería y bazar muy barato. Lafuente 330 a 3 Cs. de Rivadavia.

### ALQUILERES

**ALQUILO** galpón Villa Crespo 500 m c/tel. habilitación depósito 88-3981

**DÑO.** alquila Dto. p/oficina tratar Uruguay 949 Portería

**DÑO.** alquila Dto. p/oficina tratar Uruguay 949 Portería

## 9 MUEBLES Y MAQUINARIAS P/NEG. E INDUSTRIA (Cpra. - Vta. - Perm. - Transf.)

### COMPRAS

**COMPRO** máquinas de churros Correa 3592 Cap. Tel. 542-7082

### VENTAS

**CAFE** Vendo instalaciones casi nuevas. Urgente. Primera Oferta. **Tel. 362-8837 ó 361-3902.**

**GASOGENO** 5 kg. vdo. o pto. escucho oferta Colón y Rivadavia Glew 029-29283

**HELADERA** comercial 4 ptas. madera M. Fco. Solano López 2323 Cap.

**LIQUIDO** artículos de mercería e instalaciones Jujuy 1762 Lanús O. 208-7944

**MAMPARA** fija c/marco aluminio y vidrios vicelados color caramelo 2x1,10 m. 1,2 mill. urg. Piedras 1360 Fdo. Alberto 9/12 16/21 hs.

**MAQUINA** cortadora fiambres (Iris) manual. Caaguazú 629 Villa Madero.

**MAQUINA** soldar eléctrica 200 Amp. bobinado en cobre perfecto estado $ 750.000. 38-1958.

**MAQUINA** registradora L-M (8) contable Tel. 450-948

**MOSTRADOR** caja registradora corta papel calculadora mediana matafuego urgente. Tel: 771-5969.

**REGISTRADORA** c-memoria estantería 12 mts. heladera 6 ptas. almacén, 50 cajones varios. Habana 418 V. Alsina. 208-6014.

**SIERRAS** circulares a/r 225 y 250 por 2 sin uso 297-1422

**TALLER** calzado vde. estanterías hormas, chinelas (hombre) c/saca bocado medir cuero y otras S.Juan 3214 A

**VDO.** instalaciones kiosco mercería heladera gaseosas y merc. en gral. $ 30 mill. J. V. González 627 Cap.

**VDO.** máquina recta industrial Consew tanque nueva. 58-8027.

**VITRINAS** mercería c-cajones madera y vidrio estanterías maderas pino Brasil varias. Nuestras Malvinas 517. M. Grande.

12 estanterías balanza cortadora mostrad. vitrina helad. vitr. 3 puertas helad. carn. Cnel. Delía 1724 Lanús O.

(2) sillones de peluquero semi nuevos poco uso. Belgrano 5255 Wilde.

## 10 MAQ. DE COSER Y TEJER P/EL HOGAR (Cpra. - Vta. - Perm.)

### COMPRAS

**MAQUINA COSER** familiar Singer u otra en buen estado compro. 89-4213.

### VENTAS

**COLLARETA** Unión Special, óptimas condiciones, semitanque, 2 agujas. Oportunidad $8.000.000. 431-4446.

**MAQUINA** tejer Lady Tricot con memorama. 566-1424.

**URGENTE** vendo máquina de tejer Knittax casi nueva. 248-1872.

### PERMUTAS

**MAQ.** de tejer Knnitax motorizada por máq. de escribir. 602-4195.

## 11 MAQUINARIAS Y MAT. P/LA CONSTRUCCION (Cpra. - Vta. - Alq. - Perm.)

### VENTAS

**MOLDES** baldozones vendo 60x40. Tel. 641-5444.

**VENDO** herramientas para la construcción y para zapatero, costura. Argerich 2370. Cap.

**VENDO** vigones y herramientas varias. 601-4866.

## 12 ALQUILER DE CAMIONES PICK UPS-FLETES (Pedidos - Ofrecidos)

### OFRECIDOS

**FLETE** barato la hora 35.000 cualquier zona Tel. 981-8035

**FLETE** viajes mudanzas repartos las 24 hs. sabado y domingos Tel. 631-5519

**FORD** F100 c.cupula p.cualquier tipo de trabajo. Ruta 8 k. 21600 Tel. 769-1178 (Prov.)

## 13 RADIO - TV. - ACCES INSTR. MUSICALES FOTOGR. (Cpra. - Vta Perm. - Service)

### COMPRAS

**ALUMNO** piano, compro a particular 47-4464.

**CAMARA** Polaroid 180 200 420 B estado compro película Polaroid 668 fresco o vencido Tel. 941-8277

**COMPRO TV** extra chato y portátiles B/N color, func. o no 632-7395

**COMPRO** a part. TV bco. y negro chico portatil funcionando Tel. 942-3005 de 20 a 23 hs.

**TV.** blanco y negro compro func. Tel. 201-7876

### VENTAS

**ACORDEON** a piano Paulo Soprano. Excelente estado, sin uso, $ 3,5 mill. Elizalde 1290, Avellaneda. Tel. 203-1836.

**BANDEJA** giradiscos profesional Toshiba SR 230 $1,3 mill. Amplificador Toshiba SRA 230 70 watts salida $1,7 mill. Membrillar 852. 631-8604.

**CAMARA** Kodak Instantánea 160 c/flash, incorporado. Exc. estado. $ 700.000. Solís 1074, Cap. 8-21 hs.

**COMBINADO** Ken Brown, 34-5328.

**GRABADOR SONY** 4 pilas, electricidad o permuto por minigrabador. 40-2147. Sr. Arturo. 17.30 a 19.30 hs.

**GUITARRA** Lorenzo SG hondo, bajo eléctrico, Di Marzio quick mont, guitarra, Núñez, económica, mensajería 84-9858.

**MEZCLADOR** para disc-jockey completo gran oportunidad. 567-5905.

**ORGANO** electrónico Farfisa profesional, 5 octavas, portátil, percusión en todo el teclado. 750-9696.

**TV EXTRACHATO** 23" $ 450.000, autoestereo a cassete c/ radio AM FM $ 1.000.000, impecables. Conesa 986, 4º C.

**TV PHILCO** 16" nvo. c/antena portátil func. M/bien $ 650.000. Ensenada 436, Cap.

**TV** blanco y negro, usado, funcionando $300.000. Otro $400.000. Lunes a viernes de 15 a 20 hs. Sta. Fe 2740, L. 19.

**TV** blanco y negro, 1 estabilizador. 33-9411.

**TV** chato $220.000 y otro chico. Acoyte 220, Dto. 1º. Urgente.

**TV** Columbia 17", muy buen estado. Particular, total $450.000. Caxaraville 4383, Floresta.

**TV,** blanco negro 24 P, buen estado. Argerich 2370, Cap.

**VDO. TV** funcionando $ 400.000, radio combinado de pie, $ 200.000. José Mármol 2069.

**VENDO** amplificador Audinac AT 510 $1,5 mill. Grabador no funciona. $60.000. 46-7673.

**WINCO** con mesa y parlantes como nuevo. $350.000. Particular. Tel. 432-0366.

### SERVICE

**SERVICE TV** especializado en marcas no retiramos a taller, descuentos a jubilados 20% c/gtia. 68-4038.

**SERVICE TV** todas las marcas, traba. garantidos. Voy en el día. 37-7130.

**SERVICE** todas las marcas en el día c3gtía. todas las zonas, no retiramos a taller. 774-7556.

**SERVICE TV** B y N color radio grabadores audio AM y FM antenas color no cobramos visita absoluta garantía Iriarte 2487 Cap. 21-9129

**SERVICE TV** blanco negro y color no retiramos a taller en el día con garantía t.Las Zonas Tel. 774-7556

**SERVICE** electrónico especializado TV color b.n. transistorizado y valvular grabadores stereos art. del hogar Tel. 33-9411

**SERVICE TV** blanco y negro, color, radiograbadores, audio AM y FM. Antenas color, no cobramos visita. Absoluta garantía. Iriarte 2487. Cap. 21-9129.

**SERVICE TV** zona Sur (Barracas Temperley) o retiro a taller Tel. 247-7625

## 14 MUEBLES Y ART. DEL HOGAR (Cpra. - Vta. - Perm.)

### COMPRAS

**COMPRO** muebles y colchones y varios. 602-1775.

**HELADERAS** compro cualquier marca y estado. 97-3898.

### VENTAS

**ASPIRADORA** inglesa semi nueva mod. familar grande. Tratar en Portería. Ayacucho 1096 Cap. 600.000.

**CAMA** de bronce 1½ plaza, 1,2 mill. 208-1305 desp. 21 hs.

**DORMITORIO** moderno vendo por viaja San José 819 7º C Cap. de 16 a 20 hs.

**HELADERA** fliar. 600.000. 89-5382.

**HELADERA** 10 pies, funcionando. Coc. gas. Cama 2 plazas, placard 2 puertas. Dr. Luis Belaustegui 981 Cap.

**JUEGO** comedor mesa y 6 sillas cuero mesa fórmica cocina y 6 sillas. Nuestras Malvinas 517 M. Grande.

**JUEGO** de dormitorio moderno semi-nuevo. 91-3254.

**JUEGO** dormitorio camas generales c-colchón ropero 4 puertas muy buena calidad. 572-3610.

**JUEGO** dormitorio. Vendo o permuto por camioneta mod. 63-66. 652-4584.

**LAVARROPA** Eslabón de Lujo (LC51) p-5 kilos seminuevo. Llamar 53-7881 desp. 19 hs.

**LAVARROPAS** Siam automático $ 600.000. Machain 3712 "2", Cap.

**LUSTRAASPIRADORA** Phillips M81 poco uso líquido $ 500.000. Beruti 2838 3º B Cap

**MAQUINAS** de calcular: eléctrica 350.000, otra manual 200.000, como nuevas. Particular. 432-0366.

**MESA** comedor extens. bahiut peteribí 6 sillas tapiz, 2 sillones plegadizos p/jardín. 34-5328.

**TURBO** circulador Kenwood $ 500.000. Lustraaspiradora Yelmo $ 500.000. Ambos impecables. Conesa 986 4º C.

**VDO.** aparador como nuevo. Perú 1153 Dpto. 6 Tel. 361-2485.

## 15 SERVICIOS VARIOS (Pedidos - Ofrecidos - Personales)

### PEDIDOS

**JOVENES** srtas. ambos sexos c-s experiencia para corto publicitario imp. buena presencia. Lavalle 2327 3º 7.

**MANICURA** depiladora necesita peinados Daniel para viernes y sábados. Emilio Mitre 90 alt. Rivadavia 5500.

**MATRIMONIO** s-hijos o jubilado c-referencias doy vivienda a cambio mantenimiento quintita. González Catán. 641-5843.

**MOZO** mostrador o ayudante de cocina. Busco 45-0948.

**NUEVOS** valores Vol. 3 llama concurso cantantes melódicos p-grabación martes a jueves 15-20 hs. Lavalle 538 of. 107.

### OFRECIDOS

**ADMINIST.** consorc. por est. contad. rapidez, efic. liq. mens. sala reuniones, asesoram. integral. Tel. 45-1368.

**AIRE** acondicionado, heladeras fliares. y comerciales, reparo con garantías. Tel. 97-3898.

**AIRE** acondicionado instalaciones, reparaciones, presupuestos sin cargo. Tel. 250-0763

**ARBOLES,** pinos, eucaliptos, extracción, poda, limpieza, lotes retiro desechos vegetales. Capital o provincia. Tel. 89-0078/●¾—-1126

**ARREGLO** veredas limpia baldíos y arreglos en gral. 571-0994.

**ATIENDO** llamados telefónicos Santiago del Estero 1351. Dto. 3. Capital. Tel. 27-1405

**CARPINTERIA** revestimientos albañilería gral. pintura refacciones, precios módicos, garantía facilidades pago. 825-0690.

**CELOSIAS** persianas, reparo, saco pintura y pinto a soplete, rep. de herrería. Tel. 922-9084.

**CHICA** 15 años se ofrece p-cadeta. B-presencia. Tel: 566-1959.

**CHOFER** taxi señor mayor experiencia de referencia. 826-8718.

**CHOFER** c. Falcon 79 se ofrece, todo tipo de trabajo. Tel. 611-2325, Bogotá 2736 Cap.

**CHOFER** registro profesional y tareas administrativas. Tel. 71-3376

**CHOFER** taxi necesito responsable. Víctor Hugo 2151. Capital

**CLASES** de inglés. Prof. Cambridge. Part. y/o a domicilio, ind. o en grupo, métodos prácticos. Tel. 70-9477.

**COCINERO** parrillero completo. Tel. 362-7575.

**COLOCACION** azulejos, mosaicos y cerámica en gral. 752-6973.

**COMPOSITOR** ofrece sus canciones inéditas para vender. Estafeta Postal Nº 7. Moreno Las Catanas Bs. As. Cod. 1744.

**CONSTRUYO** pieza cocina y baño de material techo de losa $ 32 mill. Tel. 240-0851.

**CORTINAS ENROLLAR:** Reparo cintas, varillas, engranajes. Tel. 71-4214 / 621-1601.

**CUIDO** niños en mi casa. Bacacay 2910 1º D. esq. Nazca.

**DISC JOCKEY** fiestas sociales conf., bailables, clubes excelente discoteca. Iluminación Iriarte 2487. Cap. 21-9129.

**DISC-JOCKEY** fiestas sociales, confiterías bailables, clubes, excelente discoteca, iluminación. Iriarte 2487 Capital. Tel. 21-9129

**EMPAPELADOR** colocación de papeles pintados vinílicos, murales y carpenters responsabilidad y categoría. Tel: 567-5905

**EMPAPELAMOS** y pintamos casas y dptos. trabajos garantidos. 46-7673.

**ENCERO** viruteo pisos $ 9.000 m2. y limpieza de casas. Tel. 922-4027, 771-3174.

**ENFERMERA** de atención completa en su domicilio a sra. mayor Tel.: 572-7675. Llamar de 10 a 14 hs.

**ENFERMERO** día y noche. Gral. Urquiza. Tel. 299-2946

**ENSEÑANZA** de inglés y yoga precios módicos en mi domicilio. Mexico 4277 Cap.

**ENSEÑANZA** guitarras mandolina charango bajo eléctrico Rubén Isola Av. Directorio 115. 923-5469 15-20.20.

**ENSEÑO** alta costura Tel. 781-0315. Amenabar 1981. 1º "B". Capital

**ESPACIOS** verdes parques jardines maceteros, balconeros. Capital y provincia realización y mantenimiento por cuota mensual, presupuestos sin cargo. Tel. 89-0078

## 15 SERVICIOS VARIOS (Pedidos - Ofrecidos Personales)

### PEDIDOS

**ESPECIALISTA** en colocación de cerámica azulejos frentes de piedra salpicre etc. albañilería en gral. 641-3319.

**ESTETICA** y belleza femenina corporal facial masajes relax a domicilio $ 60.000. Oscar 941-6698.

**FOTOGRAFO** responsable color insuperable 10 x 15 9.000 13 x 18 12.000 18 x 24 19.000 casamientos, quince años, bautismos. 941-8277.

**FOTOGRAFO:** casamientos fiestas, sociales, excel. calidad importantes referencias. 750-9696.

**GASISTA** matriculado instalaciones todo tipo artefactos de gas planos firmas direcciones. 87-4970.

**GRABOVERIFICADOR** IBM 3742 con experiencia p/trabajo fijo 361-7525. Javier Urg.

**GUITARRA** y canto 3 veces semanales $ 150.000 mensuales sin o música canciones. 84-9858.

**HACEMOS** desabilles a medida y talles especiales precios módicos. Tel: 602-3719.

**HERRERO** protecciones ventanas puertas cerramientos balcones frentes locales, etc. y reparaciones. 90-2778.

**JOVEN** s. ofrece c. ayudante de cocina. Tel. 45-0948, Moreno 1792 Cap.

**JUBILADO** joven para sereno con referencia se ofrece 361-2843. Sr. Rasjido. Bolivar 1357/9.

**JUBILADO** joven soltero se ofrece, lavacopas práctico o casero y sueldo. Sr. Orlando 32-7876. 8 a 11 hs. y de 14 a 20 hs.

**LIQUIDO** impuestos, sueldos y jornales trámites municipales asuntos impositivos abono económico. 768-9887. Sr. Daniel.

**LO MEJOR** en música funcional y autoradio H.D. Instalaciones 21-7746. 9.30 a 12 y 14.30 a 17 hs.

**MATAFUEGOS** carga y venta precios especiales a consorcios. Desagotes zótanos. 752-9951.

**MATRIMONIO** joven p-encargado de dptos. o caseros. Brandsen 510 La Boca.

**MOZO** muy competente, ejecutivo o extra. Tel. 97-7111

**MUCHACHO** se ofrece p. atender mostrador de pollería, experiencia bna. Defensa 1126 Cap.

**NECESITO** trabajo urg. cuido enfermos de noche. Italia 193 dpto. 1 ó 2. Sra. Alicia, Avellaneda.

**PADRE** 2 hijos y Sra. para campo criadero o cuidar animales o siembra. Tel. 36-8663.

**PEDICURO** a domicilio matrícula prof. 764 Sr. Erminio. 768-3143/8062, sábado y domingo (inclusive)

**PELUQUERO** profesional a domicilio todo tipo de cortes y peinados. Llamar 32-4935.

**PINTAMOS** casas y deptos Carlos Tellier 786 Avellaneda.

**PINTAMOS** casas, frentes, dptos. trabajos económicos. garantizados, rápidos, financiamos. Tel. 252-0452, Jorge.

**PINTAMOS** casas, dptos. loc. enduido salpicret, techos asf. Cap. y Pcia. Tel. 201-4379.

**PINTAMOS** frentes medianeras, dptos. casas, facilidades de pago. Tel. 93-9686, Jorge.

**PINTO** con silleta también pinto departamento interior acepto propuesta al exterior de la provincia incluyendo Ushuaia. Tel.: 658-1017. Sr. Adet.

**PINTOR** marplatense a particular cuadros al oleo, lápiz. Diversos motivos desde $ 250.000. Tel. 772-5135

**PINTO** barato, puertas, ventanas, reparo cañerías y sanitarios. Certificados que acreditan honestidad. Tel. 38-0186

**PINTURA** albañilería decorativa moderna revest. dto. oficina y casa obra gral. 37-0475.

**PINTURA** albañilería con andamios tubulares silletero cualquier altura fisuras techados, toldos 45-7388.

**PINTURA** en gral. decoración revestimientos colocación de mayólica y cerámica pida presupuesto. 40-2205.

**PINTURA** en gral. empapelado, rayé, refacciones precios razonables. Tel.. 91-8159

**PLASTIFICO** pulo y viruteo encero arreglo de parquet limpieza en gral. obras casas y dpto. 89-9919.

**PLOMERIA** cloacas y gas instalaciones reparación. 245-4085.

**PLOMERIA** electricidad gas albañilería presupuesto s-compromiso financiamos. Tel: 26-1717 Sr. Omar.

**PLOMERIA** gas pintura elect. presup. gratis a Te. p-sus propios dueños. 47-9623.

**PLOMERIA** colocación de azulejos y sanitarios en gral. Tel. 87-6267.

**PLOMERO** gasista instalo reparo destapo limpieza de tanques de agua presupuestos visita gratis. 91-2643.

**PLOMERO**, gas, cloacas, elect. pulido de pisos. Tel. 68-4371.

**PULIDO** y plastificado, pisos de parquets, encerado, limpieza gral. también pintura interior y exterior. 37-5619.

**PULIDO** y plastificado, material import. y nacional Petrilac Celocrom gtia. desde 15 000. 821-3912.

**PULIDO** y plastificado, piso de parquets, encerado, limpieza gral. También pintura interior y exterior. 37-5619.

**PULIDO** de pisos y parquets de primera calidad con poliuretano, damos 5 años de garantía. Tel. 27-5601.

**PULO** mosaico y mármol. 26-3804.

**PULO** pisos Tel. 772-3269 Sr. Roberto.

**PULO** y plastifico pisos consultenos. 58-5443.

**PULO 11.000 m2. y plastifico. 92-6986.**

**RECIBO** llamadas telefónicas de varios oficios, plomero. Tel. 87-8114

**REVESTIMIENTOS** en gral. colocaciones inmediatas, pinturas, cortinas, presupuestos sin compromiso. Tel. 38-1944.

**SE ALQUILA** sala p/depósito o vivienda casa familia. Alberti 1841. De tarde.

**SE OFRECE** modista alta costura para boutique o taller. Tel. 40-8497

**SE OFRECE** bordadora, costurera y limpieza en gral. desp. 18 hs. Tel. 204-9297 o E. Ochoa 1013 Cap.

**SE OFRECE** carpintero con taller revest. corlok inst. negocios, placares, etc. Tel. 46-1393.

**SE OFRECE** encargado portero c/o sin vivienda. Tel. 47-0427

**SE OFRECE** manicura a domicilio, depiladora, belleza de pie, 8 a 20 hs. Tel. 45-8364.

**SERVICE DE ASCENSORES** y bombas de agua. Tel. 46-9366

**SERVICE** heladeras fliares, comerciales, reparo en el día, trabajos garantizados. Tel. 26-8495.

**SERVICE** plomero de emergencia. Tel. 27-1405

**SRA:** p-limpieza de oficinas o negocios cualquier horario. 941-4406-1249 c-referencias.

**SRA.** se ofrece para cuidar enfermos; o niños o para quehaceres domésticos. 566-1959.

**SRA.** p/planchado o limpieza de oficinas por hora. 201-6861.

**SRA.** buena presencia p. atender telef. consultorio u hotel, idioma portugués. Tel. 361-3404, de tarde.

**SRA.** cuida chicos, doy almuerzo y merienda, preparo fisicamente. Valentín Gómez 3557 5° "A".

**SRA.** cuida enfermos. Tel. 30-8110.

**SRA.** responsable, cuida enfermos o ancianos, día o noche. Tel. 942-4122.

**SR:** encargado p-mantenimiento 41 años. Malpú 484 local 19. Sr. Horacio.

**SR:** mayor p-cobranzas y mandados, se ofrece confianza, seriedad y grtía. Lafuente 330 Cap.

**SR.** jubilado se ofr. p-sereno o cajero. Tel. 30-3125 Habitac. 9.

**SU POESIA** envíela (sección poetas contemporáneos) asesor literario Oscar del Piano. Castelli 261. 1° H. 1032. Cap.

**TECHADO** terraza losa chapa canaleta gotera humedad baldosa. Tel: 67-6535.

**TECHADOS ASFALTICOS** instalaciones transistores, terminación en colores 97-3575.

**TERMOTANQUES** Rheem servicio técnico especializado reparaciones totalmente garantidas. 624-3684.

**TITO** pedicuro a domicilio. Pedir hora. Tel. 42-9934

**VESTIDO** de novia. Trajes arreglos en general también a domicilio 26-3495 Sr. Julia.

**VIDRIOS** espejos cristales vtas. y colocaciones. en Cap. y Pcia. 921-3404.

**YESO**, remiendo en el día bajo cielorasos arreglo pared, termino c-yeso. 824-4310.

## 16 COMPRAS Y VENTAS VARIAS

**ALUMINIO** cobre, plomo, bronce, fundición radiador de calefacción. Retiramos a domicilio. Tel. 93-6500.

**ANDADOR** para bebé metal y cuero plegable $ 100.000 c. elástico met. 1 pza. Caxalaville 4383, Floresta.

**ANTIGUA** araña 50 kg. bronce toda cincelada seis brazos terminan dragones impecable urgente liquido 1ª oferta. 631-8604.

**ARAÑA** 3 luces $ 100.000. marco antiguo con vidrio $ 180.000 cuadro paisaje 0,75 x 60 $ 100.000. todo muy buen estado. Venezuela 770 p. 1° "C" Cap.

**BOMBEADOR** de agua sin motor liquido urgente en Barragán 240 Dpto. B Cap.

**CHATARRA** y todo tipo de metales compro a talleres e industrias retiro a domicilio Tel. 642-7906

**COLCHONES** de lana diarios, revistas, archivos IBM, retiramos a domicilio Tel. 93-6500.

**COMPRESOR** Loidi nuevo Presión 200 libras motor 2 HP $ 4,9 mill. Ver Balgorria 5170 Cap. 566-9923.

**COMPRO** cilindros de gas de 45 kgs. Tel 658-6666

**COMPRO** colchones de lana cualquier estado retiro a domicilio y pago bien Tel. 70-4768

**COMPRO** diario cartón archivo IBM radiografías hierro fundido Tel. 91-3254 pago cdo.

**COMPRO** placas radiograficas usadas recortes y Offset Tel. 631-9114

**COMPRO** muebles y varios. Tel. 68-8757

**ENCENDEDOR** Dupont de oro sin uso, estuche y garantía, $ 2.200.000. Tel. 48-2966.

**ESTUFA** a gas $ 100.000 turbo calefactor vertical frío calor $ 190.000; Armario alacena de madera 4 estantes $ 450.000; lustradora eléctrica Electrolux completa $ 500.000; todo muy buen estado Venezuela 770 1° "C".

**LIQUIDO** lote ropa interior dama 1ª calidad especial p-revendedores por cambio ramo. Pedernera 1718 Cap.

**LIQUIDO** ropa, novias, madrinas, fiesta, 15 años. Bacacay 2910 1° D esq. Nazca.

**MAQUINA** perforadora pozo de agua completa. c-transportador. Caaguazú 629 Villa Madero.

**MUEBLE** radio tocadisco antiguo, únicamente a coleccionistas. Tratar: Piedras 1360 al fdo. Sr. Alberto, 9-12-16 - 20 hs.

**OPORTUNIDAD** escribir portátil antigua (necesita ajuste) y sumadora eléctrica liquido. Todo 500.000. Dupuy 1147 Cap.

**PARTICULAR** vende ventilador de pie heladera portátil nueva reposera frazadas poco uso. Vera 260 Dto. 4. 855-4674.

**PART. vde. urg. stock de botones, de metales y nácar y 1 maniquí p-sastre. 47-7103.**

**PART.** vde. urg. cabezal máquina Singer indust. inglesa N° 1065265 1 mill. 47-7103.

**PUERTA** de frte. puerta de interior, bombeador mot. 1 HP, jgo. de baño. Charlone 860 1° piso, Avell alt. Pavón al 200.

**REGULADORES** (4) para tubo de gas de 45 kg. 87-4970.

**RELOJ** Piaget imitación perfecta (dama), nuevo, vendo, $ 700.000. Tel. 42-5127.

**VDO.** serrucho hidráulico nuevo marca Bitchin. Carlos Villate 4970 Munro. Después de las 15 hs.

**VDO.** vitrola y 200 discos de pasta volumen 78 C. Pellegrini 1589 Villa de Mayo.

**VDO.** 3 rollos de cuerina color negra ancho 1,40 x 50 mts. largo c-u $ 2.500.000. Tel. 48-9827.

**VENDO** horno sobadora batidora freidor latero Accer. Tel. 247-7763.

**VENDO** sauna 3 x 3,60 con equipo e instalado 921-2038.

**VENDO** 3 relojes pulsera 1 marc. Delvana (1) Citizen japonés Shockrrof. Desp. 19 hs. 53-7881.

**VENDO** cachorros collie. Tel. 71-3539.

**VENDO** chancha y padrillo de pura raza, conejos p. laboratorio, acepto propuestas de cambio. Tel. 761-1749.

**VENDO** urgente reloj antiguo de 100 años, de pared. Italia 193, dpto 102 Sra. Alicia, Avellaneda.

**3 CAMAS** 2 lavarropas, 2 heladeras, libros de novela. Tel. 571-2030.

## 17 AUTOMOVILES PART. Y TAXIMETROS (Cpra. - Vta. - Perm. - Transf.)

### COMPRAS

**COMPRO** auto, contado, todo tipo, modelo, nacionales e importados. Pago en el día o en el acto. 87-3874. 89-2454.

### VENTAS

**PLAN OVALO** 14 cuotas pagas $19 mill. ó pto. por coche igual valor. Tel. 757-5073.

**CHEVROLET 400** 70. Ex-taxi muy bueno. $15 mill. J. B. Alberdi 6325, Cap.

**CHEVY** mod. 71, pat. dic. 72 $26 mill. o permuto 600-77 ó 128-125 mod. 75. Impecable. Moreno 3085. 2-3 Abril, de 17 a 20 hs.

**CHEVY SS** '70 mec. fte. det. de Pint 225 mill. Miñones 1974 cap. Barrancas de Belgrano.

**CHEVY SS-70** mecánica excelente, detalles de pintra $22.500.000. Miñones 1974, Cap. Barrancas de Belgrano.

**CITROEN** modelo 74 $11 mill. Chacabuco 2353. Tel. 795-6817. Olivos.

**CITROEN MOD. 64.** Buen estado. Chasis nuevo. $4,8 mill. Belgrano 5255, Wilde.

**COUPE** Fiat 1500 mot. 0 km garántido única oportunidad. Olivera 631. Cap.

**CUPE FIAT 125-74** celeste muy bueno. Tel. 83-0938.

**DODGE 1500** Mod. 79 m/buen estado ver Ramón L. Falcón 1776. Cap. Tel.: 632-7630. Buen Precio.

**FALCON** 72 taxi con oblea 1 liquido $ 25 mill. Gral. Rodríguez 1974 Lanús. Este.

**FAMILIAR FIAT** 125 mod. 79 (roja) impecable. Acoyte 220, Dto. 2, Cap. Urgente.

**FIAT 125** Multicarga M. 74 dueño. Total $24 mill. 35-1387.0176. Juan Carlos.

**FIAT 1500** M66 paunero 1564. Gerli Particular $ 11 mill.

**FIAT 1500** M65 perfecto estado 86-7106.

**FIAT 1100/63** buen estado 650.000 buen encalada 846. Alt. Crovara V. Madero.

**FIAT 600** 74, rojo, muy bueno. Gomas nuevas, radio-reloj, regalo $15 mill. Olivera 1182, Cap.

**FIAT 600** 72 con detalles chapa, tot. $10.500.000. Olaya 1571, Dto. 2, Cap.

**FIAT 600** 68 liquido. Esucho oferta. Diaz Vélez 3441, 2° "18".

**FORD** Fairlane M72 buen estado Gran oportunidad $ 22 mill. Con equipo de aire s/func. 92-6379; 652-5472.

**PEUGEOT** m. 68. 404. Buen estado. Coronel Pagola 3799, Cap.

**PEUGEOT** 404 mod. 71, muy bueno. Mariscal F. Solano López 2471, Cap.

**PEUGEOT 504 XE73** part. liq. urg. imp. Buen estado. Barragán 240, Cap. Ver sábado.

**PEUGEOT 404** 66. Alfredo Palacios 342, Ramos Mejía.

**PEUGEOT 404** (69) muy buen estado. Vera 260 Dpto. 4. 855-4674.

**PICK-UP** Peugeot 404-74 con cúpula mecánica 0 km. Lista para trabajar con detalle pintura. $24 mill. Soler 188, Ituzaingó norte.

**PLAN OVALO** Ghia regalo, fam. Otero. Tel. 21-6019.

**POR AUSENTARME** vendo rural Fiat 76 $ 25 mill. urg. Directorio 2466. Cap.

**RAMBLER CLASSIC** 66 con alarma y estéreo. Buen estado. Habana 418. V. Alsina. 208-6014.

**RENAULT** 45 Casi 74 pintura de fabrica 2 guardabarros picados $ 13 mill. mecánica perfel. Conesa 986 4° "C".

**RENAULT** 12 Break mod. 75 "joya", oportunidad. Acepto menor valor. 622-1774. $56 mill.

**RENAULT 4577** dueño buen estado. Venezuela 110 7 B. Cap. 33-7458.

**SIAM MOD 60** 1ª mano, nunca taxi. Total $ 4,75 mill. Sarandí 5079, Tablada.

**TAUNUS** Mod 79 1ª mano excelente estado aire acondicionado T.: 80 mill. Virrey Liniers 549. Cap.

**TAXI** Dodge 1500-73. Pat. 79, perfecto estado general. $35 mill. o permuto Ami 8 ó 128. Gregorio de Laferrere 4512.

## 18 ACCESORIOS P/EL AUTOMOTOR (Cpra. - Vta.)

### COMPRAS

**COMPRO** auto estereo a magazzine c/magazzines, 921-5791

### VENTAS

**ESTEREO** Pionner K.P. 272 nuevo Tel. 83-0938

**MOTOR** c/caja comp. Fiat 128 c/papeles al 72-0445

**VDO** 2 motores p/camión 1 ford V8 mod. 40 y Chevrolet M/51 208-1305 desp. 21 hs.

**VDO.** 4 cubiertas para Falcon 185-13 completas nvas. 200.000. Bolívar 5487 Wilde.

## 20 CAMIONES - COLECT. VEHIC. COM. (Cpra. - Vta. Perm. - Transf.)

### VENTAS

**CABINA** Mercedes Benz 1114, completa, estado nueva. Escucho ofertas. Urgente. Tel. 659-8127.

**CAMION** grúa impec. 12 mill. Rivadavia 18001 Morón.

**DODGE 100** naftera m.69 carrozada muy buena Lamadrid 871 21-1009 Cap.

**MULTICARGA** Fiat 1500 68 con cúpula. T $8,9 mill. Balcarce 1095 7° "A". Después 17 hs.

**PICK UP** Chevr. 69 buena o permuto rastr. 72 en adel. Oyuela 2595 Lanús Este.

**PICK-UP** Ford 65, muy buena con caja mudancera dño. liquida $ 15,9 mill. Llame y consulte Tel. 27-5601.

## 21 MOTOS - MOTONETAS BICICLETAS (Cpra. - Vta. - Perm.)

### VENTAS

**BICICLETA DE CROSS** con amortiguadores, rodado 20 x 2. 125, marco "Toyama I" Tel.. 254-7359, Derqui 716, Quilmes.

## 22 PROFESIONALES Y TECNICOS (Pedidos - Ofrecidos)

### OFRECIDOS

**COMPOSTURA** de prótesis dental Carlos Tellier 786, Avellaneda.

**DENTADURAS** y composturas en el día de 8 a 20 hs. Lavalle 2072 1° D. Tel. 45-5381.

**LIQUIDO** impuestos, contabilidad Full-Time 34-1611.

**DENTADURAS**

Fijas, parciales, compl. $ 1 500.000 Especiales $ 1 mill. Implantes estética bucomaxilofacial. At. perman. Cops. Gratis. Créditos. **Centro Dental - Bulnes 1910 - PB - Tel. 84-6049 y 97-4113.**

## 23 EMPLEADOS DE COMERCIO Y OFICINA (Pedidos - Ofrecidos)

### PEDIDOS

**SRTAS.** buena presencia. Edad 18-25 años. Promoción en stand importante exposición mes abril. Lavalle 2327, 3° 7

### OFRECIDOS

**SRA.** se ofrece c. estudios secundarios bilingue (ing.-cast.) zona part. Gral Sarmiento 768-7558.

**SRTA.** estudiante de derecho con conocimiento de máquina p. trabajos de mañana Tel. 652-7736.

**UNIVERSITARIO** 20 años perito mercantil experiencia administración personal trámites inglés registro z. norte de tarde 772-5135.

## 24 PERSONAL P/CASA DE FAMILIA (Pedidos - Ofrecidos)

### PEDIDOS

**MUCAMA** para inst. geriátrica necesito Giribone 875. Avellaneda Tel. 201-7876

**MUCHACHA** con cama c. referencias. Tel. 632-3140.

**SEÑORA** para quehaceres domésticos 9 a 18 hs. con referencias. 782-3523

### OFRECIDOS

**CHICA** con referencias se ofrece por hora o mes. Con retiro. Tel. 240-0851.

**MUCHACHA** con criatura se ofrece para tareas domésticas. Con cama adentro. Tel. 825-1282.

**MUCHACHA** con cama o retiro por hora se ofrece c. chico 4 años. Tel. 294-4304.

**SEÑORA** se ofrece para limpieza por hora y cuido niños. 97-1261.

**SRA.** se ofrece para limpieza por hora o ½ día. 38-1958.

**SRA.** se ofrece para trabajar por hora, cualquier horario. Chile 656, Cap. Tel. 30-8110.

**SRA.** se ofrece para quehaceres domésticos por horas. 942-7348. Hab. 5.

**SRA.** se ofrece para doméstica, solo a la mañana. De 8 a 14 hs. Tel. 38-6135. De 8 a ái hs. con referencias.

**SRA.** se ofr. para quehaceres por hora. Tel. 30-8110.

**SRTA.** para trab. quehaceres domésticos sin retiro. Cerviño 3746, piso 1° M Cap.

**SRTA.** 22 años, para quehaceres o niñera. 572-4461. Belelli 712, Lomas de Zamora.

## 25 OFICIOS VARIOS (Pedidos - Ofrecidos)

### PEDIDOS

**BUSCO** sastre a medida p. compartir taller y vivienda. Perú 874, 2° C.

**C/SIN EXPERIENCIA** 5 maestros mayor de obra. 39 - 46 años. fotocopia títulos CONET, auten. Casilla Correo 53, R. Mejía.

**MUCHACHO** no mayor de 15 años. para lustrabotas. Presentarse lunes 5 en Garay 140, Sr. Juárez de 10 a 12 hs.

### OFRECIDOS

**CHOFER** para taxi con experiencia se ofrece Tel 641-4113

**CHOFER** para taxi se ofrece. Tel. 27-7707 habitac. 25

**CHOFER** p. taxi trabajo solo o particular, buenas referencias. Tel. 93-4357.

**JUBILADO** con movilidad propia se ofrece para cobranzas en Gran Bs. As. Tel. 86-7106.

**ME OFREZCO** para trabajar como encargado de hamburguesas y salchichas (puesto anterior) Segundo Sombra 2504 Casanova

**MOZO** mostrador Pract. se ofrece Tel 21 7347

**SE OFRECE** Sr. 50 años p. casero, preferiblemente provincia. Oruro 1021 Cap. Sr. José.

**SRA.** con hijo 2 años, referencias y experiencia se ofr. p. encargada de hotel u edificio. Caseros 2435 Cap

**TECNICO MECANICO**, 19 años, serv. militar cumplido, se ofrece para cualquier tarea. Tel. 572-3913.

## 26 VIAJANTES DE COM. CORREDORES Y REPRESENTANTES (Pedidos - Ofrecidos)

### PEDIDOS

**AMBOS** sexos b. presencia, 250.000, edad 18 a 35 años. Pres. de 8 a 13 hs. B. Encalada 846 alt. Crovara 600, V. Madero.

**PROMOTORES-AS** Clínica, experiencia muy buena presencia, excelentes ingresos. De 8 a 11. Magallanes 2984, Lanús Oeste, esq. Juan De Zamora.

**SRA.-SRTA.** viva zona Palermo y desee ganar dinero extra vendiendo productos Amodil. Tel. 826-3567.

### OFRECIDOS

**PROMOTORA** z. Constitución, buena presencia. Tel. 27-3730 Sr. Eduardo.

## 27 ALOJAMIENTOS - PENSIONES - HOTELES (Pedidos - Ofrecidos)

### OFRECIDOS

**A CABALLEROS** camas muy confort. agua cal. coc. y lavad. económico. Alte. Brown 1325, Boca.

**A CAMA** caball. c. desayuno incluido, confort. comedor, pago diario. Alte. Brown 392. Tel. 33-0666.

**A DAMAS** caball. t. confort, barrio norte, económico. Laprida 1579 1° piso. Tel. 824-2477.

**ALQUILO** habitación sin muebles Sras., Srtas. Sin garantía. J. A. Cabrera 4757. De 15 a 20 hs.

**ALQUILO** hab. amoblada a caballero solo en casa de familia. Tandil 3964. Cap. 69-8395.

**ALQUILO** hab. amueblada a Señorita con comodidad y coc. Reconquista 629 4° "7". Cap.

**ALQUILO** camas caballeros, agua cal. $ 12.000. Bonifacio 3033, Flores.

**ALQUILO** habitac. amoblada con coc. a gas, matrimonio o pers. sola, económico. Hernandarias 569 Cap.

**ALQUILO** habitaciones p. señoritas, precios módicos, b. atención, agua caliente. Av. Castro Barros 427, Tel. 982-7955.

**ALQUILO** hab. 2 ó 3 pers. o sola, precio modico. Rivadavia 1960 Cap.

**ALQ.** hab. casa flia., 1 ó 2 pers., ambos sexos. Fonrouge 2673, alt. Av. del Trabajo 5600.

**COMPARTO** dpto. Ecuador 671 8° C. Con señora o señorita. 87-8114.

**DUEÑO** alquila habitación en PB sin muebles y sin garantía. Colombres 1435. De 15 a 20 hs.

**DUEÑO** alquila hab. centro, con muebles, para matrimonio o Srtas., con tel., cocina y agua cal. 84-9786

**DUEÑO** alquila 2 habitaciones para caballeros solos. Tel. 69-3721.

**DUEÑO** alquila pieza amoblada a hombre solo o joven, c. cocina separada, Floresta. Tandil 3941. Tel. 69-3721.

**FLORES** alquilo en mi casa particular una habitación compartida, cocina teléfono. Unicamente dama seria. 632-2429.

**HABITACION** a compartir para hombres. 48-2365.

**HABITACION** disponible para damas, caballeros y matrimonios. Doblas 1341, Cap.

**HABITACION** Once para matrimonio, Srta. o Sra. Agua caliente y coc. 24 hs. Hernandarias 663, Cap.

**HABITACION** y cama disponible. San Juan 1153, piso 2°, Cap.

**HABITACIONES** p. matr. c. h. grandes. coc 24 hs. Bogotá 2736 Cap.

**HABITACION** matrimonio, señoritas. Talcahuano 451 4°, Tel. 35-6655

**HABITACION** matrimonio o 3 personas. Bondland 1785 Cap.

**HABITACION** matrimonio c. o sin chicos, persona sola, coc. Garay 474 Cap.

**HABITACION** matrim. c. sin chicos t. confort, económico, p. diario. Carlos Calvo 3776.

**HABITACION** matrim. c. sin chicos, camas, damas, caballeros, todo confort, económico, pago diario. Sarmiento 1532, Tel. 90-1918.

**HABITACION** y coc. mat. c. o s. chicos. Defensa 1537, fte. Parque Lezama.

**HABITACION** 1, 2, 3, 4 personas c. cocina. Wenceslao Villafañe 1615 Cap.

**HABIT.** amob. a estudiantes y caballero solo o compartida. Bouchard 468 2° C. Cap.

**HAB.** para matrimonio o 2 personas, cocina, agua cal., tel. Guatemala 4432, Cap.

**HAB.** para persona sola en casa flia. 362 7000

**PIEZA** con cama alq. toda comodidad. Lafuente 45, alt. Rivadavia 7300.

## 28 CASAS Y DEPTOS. DE VERANEO (Cpra. - Vta. - Alq. - Perm. - Transf.)

### VENTAS

**AGUAS VERDES** chalet duplex sin terminar vendo o pto. por dpto. 1, 2 amb. San Bernardo. Igual valor o mayor. 204-2644.

**MAR DEL PLATA** dño. vde. dpto. 2 amb frente hotel Provincial. Tel. 26-1539.

### ALQUILERES

**ALQ. CASA** con parque "Los Cardales" zona arbolada. 743-5488. Después de las 20 hs.

**MAR DEL PLATA** Semana Santa, Abril. 4 personas. Frente al mar. Centro. 981-7507.

**MAR DEL PLATA** Semana Santa, abril. Frente al mar, 4 personas. Tel. 981-75607. 42-8092.

## 29 HALLAZGOS Y EXTRAVIOS

**SAN LUIS 2685 S.A.**

Domicilio en San Luis 2685 Cap. Fed. comunica extravío Títulos 2, 23 y 32 representativos de 5.000 000, 1 000 000 y 600 000 acciones de un peso c/u respectivamente.

El Presidente

## 31 VARIOS

**DOY** vivienda a cambio de ½ día de trabajo. Rincón 874 Cap.

## Son Partidas Voladoras
# BIRMATIC, LA MAQUINA

**Excelente parte de ensayos finales para la reunión de mañana en La Plata nos brindó el reloj. Para la opinión de nuestros madrugadores, Birmatic se llevó el mejor elogio ya que 30" y con la facilidad que los marcó, son para darles un susto bien grande en el clásico de yeguas veloces. Aquí va la información completa:**

● **LA PLATA**

**(Grande normal)**

**1ª CARRERA - 1.100 Mts.**
1 DUILIO, J.Azamor, 500 en 31"2/5; GRAN MARYINAZO, O.Frávega, 600 en 37''1/5; TANGUEADORCITO, J.Borda, 600 en 37"1/5; POR TARRITO, I.Gorrais, 600 en 36"3/5; LITRERO, O.Aguirre, 500 en 31"2/5.

**2ª CARRERA - 1.100 Mts.**
GUARDIOLA, J.Mansilla, 500 en 32''; LUCKY EDEL, R.Comas, 600 en 37''1/5; MISS GABY, M.Cardozo, 600 en 37"4/5.

**3ª CARRERA - 1.100 Mts.**
EL PIRAI, S.Mamoli, 500 en 31"2/5; HIDALGUITO, J.Mansilla, 600 en 37"1/5; PACKEFLOTE, F.D'Elia, 500 en 31"4/5; FARILITO, R.Pastor, 500 en 31"2/5.

**4ª CARRERA - 1.200 Mts.**
QUIZ, N.Núñez, 600 en 37''2/5; RINGO STAR, J.Sánchez, 600 en 36"3/5; INCAITIVO, M.Madotta, 600 en 37"; UN MARISCAL, J.Burgois, 600 en 37"1/5; CHANTONNAY, J.Borda, 600 en 37"4/5.

**5ª CARRERA - 1.100 Mts.**
FORDLANDIA, J.Cepeda, 600 en 36"3/5; VOZ HABANITA, J.Godoy, 500 en 31''; FANTOCHADA, C.Sanguinetti, 600 en 36''3/5; CAÑUELAS, M.Castaño, 500 en 31"2/5; BIRMATIC, M.García, 500 en 30"; ROSS SUN, J.Azamor, 500 en 30"4/5.

**6ª CARRERA - 1.200 Mts.**
WET BLUE, C.Cáceres, 600 en 36''4/5; SOCIA BALL, M.Cañedo, 600 en 37"; HOMOLOGIA, J.Burgois, 600 en 37"1/5; TROMPITA, J.Vaira, 600 en 39"; CUBANGA, B.Aguilar, 600 en 37"3/5.

**7ª CARRERA - 1.200 Mts.**
SIN TESTIGO, R.Cabrera, 800 en 51"3/5; ASSAGAI, M.Cardozo, 700 en 45"; TITUS, M.Rodríguez, 700 en 43"1/5; DENIM, J.Azamor, 700 en 44"3/5; BUGUET, M.García, 700 en 45".

**8ª CARRERA - 1.800 Mts.**
ROMATO, J.Mansilla, 800 en 51"3/5; CABALLO VAPOR, J.Azamor, 800 en 52"; SUELTAME, J.Burgois, 800 en 50"2/5; BACARA, con el peón, 800 en 51"2/5; PAJONANTE, O.Aguirre, 800 en 52"2/5.

**9ª CARRERA - 1.100 Mts.**
ARRAYUA, J.Tocci, 500 en 31''3/5; NAVIDAD CRIOLLA, J.Urán, 500 en 31"; DIDI, J.Azamor, 600 en 37"2/5; HEMA, P.Juri, 600 en 37"2/5; INSURGENCIA, J.Burgois, 500 en 31"2/5.

**10ª CARRERA - 1.400 Mts.**
TARDECITA, C.Vega, 800 en 51"; CON VIRUTA, M.Cardozo, 700 en 44"; EXTORIAL, J.Azamor, 700 en 43"1/5; RIGOLOSA, R.Cabrera, 700 en 43"3/5; SANABRIA, A.Sandoval, 700 en 42''4/5; CORONANTE, L.Alzamora, 700 en 43"1/5.

# DOPING CON CADENAS

## Pozo Vacante y Gervasoni, Epicentro de Comentarios Norteños

Quizá los hechos de un día tan tenso como inolvidable para nuestra patria, le retacearon público a San Isidro. De todos modos, los 13.000 aficionados que apostaron por un monto de $ 8.242.325.000 vivieron tres momentos cumbres. El primero, lo tocante de un comunicado en el que las autoridades ensalzaron la gesta malvinense, su adhesión a la recuperación de esa porción de terreno y luego, las estrofas del Himno Nacional coreado por los presentes quizás con más unción y fervor patriótico que nunca. ¡Fue inolvidable!

Luego, lo estrictamente turfístico. Ya se va convirtiendo en una constante que quede el pozo de la cadena y en tanto y en cuanto se siga "achicando el espectro" de posibilidades —el máximo de apuestas por carreras se redujo a diez— van a pasar cosas parecidas. Y más allá de lo que pasó en la pista, la suspensión a Martín Gervasoni, la obligación de Juan Bianchi de apelar a un tercer hombre, a revisar esa lista de suplentes tan poblada. Todo eso pasó en un viernes sanisidrense. Además de resultados, emociones y trifectazos.

● **HABLANDO EN PLATA**

A partir del momento en que Capelino cruzó el disco de la octava, comenzó la ceremonia de conteo de las tarjetas de la Cadena... ¡y no apareció ninguna con las seis perforaciones ganadoras! Claro, con menos posibilidades, impactos como los de Gaucho Nochero y Sant y algún batacazo perdido dejaron al sistema en blanco. Y en las arcas del Jockey Club, celosamente custodiados, $ 195.222.300. Dicho con menos diplomacia, 19.500 "palos" que estarán poco tiempo allí. Porque el domingo, con la quita anunciada del 15% que se irá juntando para diciembre, se pondrá en juego en la cadena habitual. ¿Es positivo o negativo? En función de los que se perdieron la plata, nos inclinamos por lo segundo pero en materia de los atractivos que van a surgir mañana... ¡nos imaginamos que en una jornada brillante y con esa "yapa" sumará records!

● **TEMA GERVASONI**

**Autorizante**, ganador de la cuarta carrera de ayer en el césped, lo presentó **Osvaldo Riveri.** Ya corría por San Isidro la noticia de la suspensión preventiva de **Martín Gervasoni** por el doping de Vilmante, junto a su colega **Juan R. Vallejos**, por The Park. Los dos frascos saltaron "pesados" para la consideración del Laboratorio Químico. Y como en las resoluciones no se habla de medicamentoso...¡en el aire tibio de este otoño hay olor a doping!

O sea que el sucedaneo de **Juan E. Bianchi** está en capilla (¡o en catedral!) y se abre una nueva instancia en el tema tan discutido, en el que hace un par de días obligó a la Gremial a pedir una modificación al reglamento sacando la palabra doping y reemplazándola por tres términos que quizá sean más elegantes pero que de ninguna forma van a esconder la infracción. El "Mago de Capitán Sarmiento" suspendido, luego rehabilitado, ahora manejando una parte de su stud pero sin figurar en los programas, verá caer en el curso de la semana uno de sus colaboradores más estrechos.

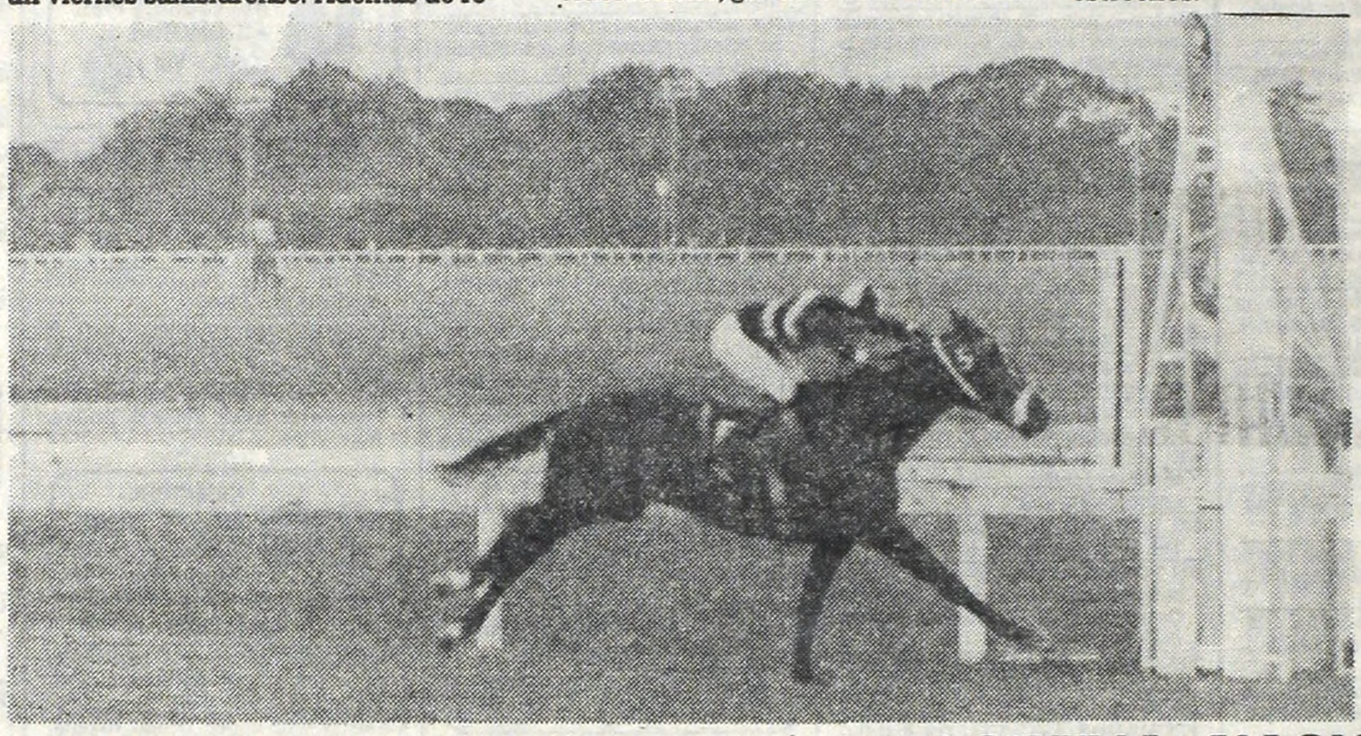

***Poco color tuvo ayer el segundo turno del césped. Lo despintó la amplia supremacía de Royal Blend, con cinco cuerpos a favor y un balance de brillo en el reloj: 1'47"2/5. Al hijo de Royal King le esperan varias más.***

# LOTERIA DE MENDOZA

| | |
|---|---|
| 1° Con $ 600.000.000: 17979 | 11° Con $ 1.080.000: 48320 |
| 2° Con $ 45.000.000: 1855 | 12° Con $ 930.000: 31038 |
| 3° Con $ 22.500.000: 2587 | 13° Con $ 780.000: 1012 |
| 4° Con $ 9.000.000: 40795 | 14° Con $ 540.000: 50841 |
| 5° Con $ 4.200.000: 43390 | 15° Con $ 360.000: 25019 |
| 6° Con $ 2.400.000: 20439 | 16° Con $ 330.000: 5288 |
| 7° Con $ 1.800.000: 15143 | 17 Con $ 300.000: 32671 |
| 8° Con $ 1.380.000: 41173 | 18° Con $ 270.000: 33526 |
| 9° Con $ 1.320.000: 27867 | 19° Con $ 240.000: 13083 |
| 10° Con $ 1.200.000: 34317 | 20° Con $ 210.000: 20109 |

# Milla Para Perdedores al Iniciarse Palermo

**Jornada desapacible, como para arruinar toda fiesta al aire libre. Bajo ese signo comenzó la reunión palermitana, con un cotejo para perdedores veteranos en la milla. Al cierre de la edición, el cotejo quedó definido de la siguiente manera:**

## 1ª Carrera — 1.600 Mts.

**HIPODROMO ARGENTINO**

| | MARCADOR | GANADOR | PLACE |
|---|---|---|---|
| 1º | 4 | 19.500 | 4.400 |
| 2º | 9 | | 2.600 |
| 3º | 2 | | 3.000 |
| 4º | 3 | | |
| LLAVE | 4 5 | 7.000 | |

| EXACTA | TRIFECTA |
|---|---|
| 169.000 | 1.289.000 |

1 I. Coast 54, J. Cervantes
2 El Torero 57, R. Ballaccomo
3 Samy Prel 57, J. Valdivieso
4 Visitor 57, M. Sarati
5 Boratz 57, C. Pezoa
6 Cristino 57, V. Sanguinetti
7 Dos de Bastos 57, L. Zárate
8 Carnob 54, R. Riveiro
9 Bonao 57, J. Alvis
10 Pebete 57, no corrió
11 Tallarme 54, M. Mercau
12 So Brash 57, J. Palacios

TRASNOCHANDO a precios populares
super-strip
Pasco 219 20 a 4 hs.

SHAILA
CONTINUADO DE 20 A 4
SEXY-SHOW
Talcahuano 360

# LOTERIA NACIONAL

| | |
|---|---|
| 1° Con $ 720.000.000: 30671 | 11° Con $ 2.100.000: 9408 |
| 2° Con $ 60.000.000: 32640 | 12° Con $ 2.100.000: 30831 |
| 3° Con $ 30.000.000: 21070 | 13° Con $ 2.100.000: 37661 |
| 4° Con $ 12.000.000: 6477 | 14° Con $ 2.100.000: 40379 |
| 5° Con $ 6.000.000: 42868 | 15° Con $ 2.100.000: 40683 |
| 6° Con $ 4.200.000: 5843 | 16° Con $ 1.200.000: 10796 |
| 7° Con $ 4.200.000: 39443 | 17° Con $ 1.200.000: 12168 |
| 8° Con $ 3.000.000: 1147 | 18° Con $ 1.200.000: 22317 |
| 9° Con $ 3.000.000: 1389 | 19° Con $ 1.200.000: 28974 |
| 10° Con $ 3.000.000: 3361 | 20° Con $ 1.200.000: 29283 |

# TODO EN POCAS LINEAS

El domingo 4 de abril en la sala Maxi 1, Carlos Pellegrini 661, a las 11, se proyectará la versión filmada del concierto, ofrecido por la orquesta filarmónica de Viena, dirigida por Leonard Bernstein, que reproduce **la sinfonía Nº 8 en mi bemol mayor de Gustav Mahler**, con la participación del coro de la Opera del estado de Viena y el célebre coro de los Niños Cantores de Viena.

• Anoche celebró sus trece años de actuación ininterrumpida el conjunto musical **"Trocha angosta"**. Con ese motivo se reunieron músicos y cantantes, junto con un reducido pero entusiasta grupo de amigos y admiradores. La celebración duró hasta la madrugada y a nadie le pareció de mal augurio el inefable número 13. Mejor así.

• **"La tierra de Alvargonzález"**, poema romance de Antonio Machado, ha de ser puesto en escena, a partir de hoy a las 18.30 en el Auditorio UB, Federico Lacroze y Luis María Campos. La música es original de Sergio Aschero, cantan Angeles Ruibal y Sergio Aschero y los actores titiriteros son Sarah Bianchi, Petro Utrera, María Elena Garmendia y Juan José Ubiría. La composición dramática corresponde a Mané Bernardo y Sarah Bianchi y la realización de los elementos visuales a las dos nombradas en último término en colaboración con Bianca Colonna.

• Hoy comienza su temporada de espectáculos infantiles el Teatro del Plata (Cerrito 228) ocasión en la que subirá a escena la comedia musical **"Los globos mágicos de Pinocho"**. Las canciones son de María Elena Walsh, el vestuario de Fernando Alzaga y actúan Roberto Barrio, Fernando Cabaut y Marco Stell con dirección de Alberto Mazzini.

• Después de una temporada veraniega que cumpliera en Punta del Este y posteriomente en Montevideo, regresa a Buenos Aires **"Caviar '82"**, un singular espectáculo de fastuosa presentación. El debut está previsto para el 5 del actual. Las funciones se cumplirán en el Teatro Arlequín del hotel Libertador, todos los días a las 21.30.

El 7 de abril volverá al Teatro Tabarís el espectáculo compuesto por las obras breves **"Gris de ausencia"** y **"El acompañamiento"**, de los autores Roberto Cossa y Carlos Gorostiza, dirigidas respectivamente por Carlos Gandulfo y Alfredo Zemma. Integran ambos elencos los actores Pepe Soriano, Luis Brandoni, Osvaldo Demarco, Elvira Ticario y Adela Gleijer, Carlos Carella y Ulises Dumont.

# LA MUCHACHA QUE ENAMORO A DILLINGER

Está previsto para mediados de abril el estreno de **"La chica de rojo"** filme que rememora la muerte de **Dillinger en un confuso episodio a la salida de una función cinematográfica.**

La dirección es de Lewis Teague, joven norteamericano que está haciendo una promisoria carrera en televisión, especializado en temas de acción y suspenso.

En "La chica de rojo" historia sobre la vida de **Polly Franklin, uno de los grandes amores de John Dillinger,** una jovencita cuyo "pecado" inicial fue ser testigo del asalto al banco de su pueblo y tomada como rehén por los delincuentes encontró al regresar a su casa que su padre, un tosco predicador, se negaba a aceptarla. Llegar a la gran ciudad y empezar a rodar de empleo en empleo fue el comienzo de una serie de aventuras que la llevaron **desde un salón de baile, a una casa de citas previo paso por la cárcel,** a una casa de comidas donde su vida trató de encausarse en la normalidad y donde conoció a Dillinger y por último, tras la muerte de éste, su único amigo, desilusionada de todo, **organiza su propia banda para asaltar el banco donde ella sabía que la mafia guardaba sus tesoros.**

El asalto no es un éxito, son perseguidos por la policía, sus cómplices mueren y ella consigue refugiarse en una granja donde le prestan ropas que le servirán para llegar a California, **el lugar que Dillinger había elegido para vivir juntos, lejos del crímen y la zozobra.**

Los roles protagónicos están a cargo de Pamela Sue Martin y Robert Conrad, ambos conocidos por sus trabajos en las series de televisión "Dinastía", acompañados por Louise Fletcher en el rol de Anne Sage la rumana que detectó la presencia de Dillinger y pactó su entrega con el F.B.I., Robert Hogan, Laurie Herineman, Glenn Withrow y Rod Gist junto a un numeroso reparto.

El libro cinematográfico pertenece a John Sayles

# "LA DESOBEDIENCIA", FILME BASADO EN LIBRO PROHIBIDO

Se estrena la tercera semana de abril **"La desobediencia"** (La disubbidienza( basada en el original del mismo título de Alberto Moravia ("La romana", "Agostino", "El desprecio", "La provinciana", "Los indiferentes").

El libro de Moravia fue publicado en Buenos Aires por la Editorial Sur en el año 1960 agotándose inmediatamente. **En aquella época la novela fue prohibida y requisados los ejemplares en dicha editorial.** Unos años después otra firma española distribuyó en nuestro país, previo levantamiento de la prohibición, una nueva edición de dicho libro que logró una venta asombrosa en nuestro medio.

El elenco está integrado por **Stefania Sandrelli** de destacada actuación en "Divorcio a la italiana" "Novecento", "Nos habíamos amado tanto" y "Seducida y abandonada"; Marie Jose Nat, premiada por su actuación en "Los violines del vals"; Teresa Ann Savoy; Jacques Perrin, de sobresaliente participación en "Z" y "La muchacha de la valija"; Marc Porel; Nanni Loy que deja momentáneamente su actividad como realizador para participar en la película; y Karl Diemunch en el difícil rol de Luca, principal personaje adolescente del libro.

La dirección es de Aldo Lado. Fotografía: Dante Spinotti. Música: Ennio Morricone.

El tratamiento argumental ubica al adolescente Luca a los diecisiete años padeciendo una absoluta soledad. Sus padres ignoran sus conflictos sin interés por averiguarlos. **La familia se desenvuelve en la Italia dominada por el fascismo.** La madre es frívola y egoísta. Solo se interesa por su ropa y su carrera de cantante. El padre es acomodaticio y ostentoso. Piensa solamente en sus negocios. Más por repudio a su familia que por convicciones políticas, **Luca ingresa subrepticiamente en las guerrillas que luchan contra Mussolini iniciándose entonces su despertar sexual.**

## PALABRAS CRUZADAS

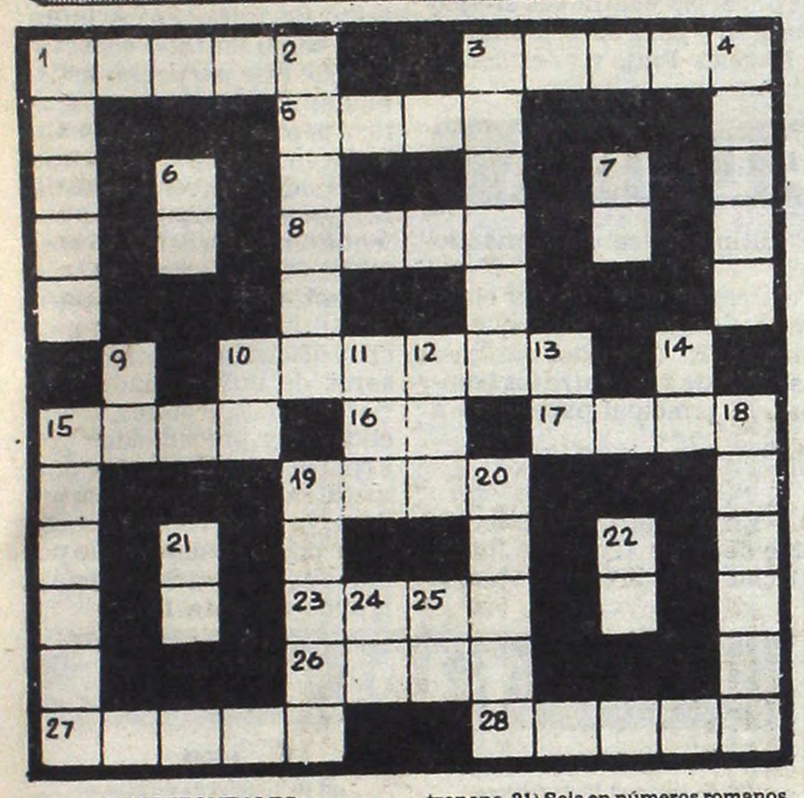

**HORIZONTALES**

1) Conturba, sobresalta. 3) Unidad monetaria costarricense. 5) Tejido de seda, hilo, lana, etcétera. 8) Proyectil de las armas de fuego. 10) Poner lisa alguna cosa. 15) Primer hombre según la Biblia. 16) Negación. 17) Dios griego del amor. 19) Mamífero rumiante. 23) Cérvido de las regiones boreales. 26) Exponen un manjar a la acción del fuego. 27) Terreno donde se ha edificado. 28) Eluda.

**VERTICALES**

1) Parte saliente lateral y plana. 2) Timbal. 3) Sala, habitación. 4) Agua de lluvia helada. 6) Afirmación en dialecto provenzal. 7) Nota musical. 9) Abreviatura de idem. 10) Prefijo privativo inseparable. 11) Hija de Cadmo y Armonía. 12) Hermana, religiosa. 13) Nota musical. 14) Artículo neutro. 15) Que tiene amistad (pl.). 18) Ninfa marina. 19) Arrojar con la mano una cosa. 20) Contrapone. 21) Seis en números romanos. 22) Adverbio de tiempo. 24) Existe. 25) Símbolo químico del sodio.

**(La solución mañana)**

| | | | | | | | | | | | | |
|---|---|---|---|---|---|---|---|---|---|---|---|---|
| M | U | R | O | | M | E | | A | G | A | R | |
| O | | I | | R | I | F | A | | I | | A | |
| R | O | G | A | | T | E | | E | R | O | S | |
| E | | O | | T | O | B | A | | O | | E | |
| N | O | | S | I | | O | T | O | | U | R | |
| O | | S | O | P | A | | A | M | A | | O | |
| | | O | D | I | N | | N | A | O | | | |
| F | A | | A | C | | S | O | R | | I | V | |
| I | | A | | O | R | A | R | | I | | A | |
| J | O | T | A | | A | L | | O | S | A | R | |
| A | | U | | E | T | O | N | | I | | A | |
| R | A | N | A | | O | N | | U | S | A | R | |

**(Solución del problema anterior)**

## SUS CARTAS ESTAN ECHADAS

| | | | | | | | | | | | |
|---|---|---|---|---|---|---|---|---|---|---|---|
| ♡ A | ♣ N | ♠ S | ♡ C | ♣ E | ♡ T | ♠ A | ♣ C | ♡ U | ♠ T | ♡ E | ♣ E |
| ◊ N | ♠ I | ♡ C | ◊ U | ♠ S | ♡ O | ◊ E | ♡ N | ◊ V | ♡ S | ♣ S | ◊ A |
| ♠ F | ♡ E | ♣ I | ◊ S | ♡ G | ♣ T | ♠ A | ♡ U | ◊ A | ♡ R | ♣ A | ◊ M |
| ♠ C | ◊ I | ♡ I | ◊ S | ♣ R | ♠ C | ◊ T | ♡ D | ♠ I | ♣ E | ◊ A | ♡ A |
| ◊ D | ♠ O | ♡ D | ◊ E | ♠ N | ♣ P | ◊ S | ♣ O | ♠ E | ♣ S | ♠ S | ♣ O |
| | | | | | | | | | | | |

**En estos 60 naipes se encuentra encerrado un mensaje para usted. Acaso se trata de un augurio o de una advertencia que no deberá desestimar. Para dar con el mensaje que corresponda al lector éste debe proceder de la siguiente manera: si su nacimiento se ha registrado entre los días 5 y 11 (no importa el mes) elegirá PICAS; si se ha producido entre los días 12 y 19, TREBOL; si lo fue entre los días 20 y 27, DIAMANTE, y finalmente, si su advenimiento al mundo aconteció entre los días 28 y 4, su palo será CORAZONES. Una por su orden leyéndolas de izquierda a derecha, las letras que llevan las cartas correspondiente a la fecha en que nació y escríbalas. Así obtendrá el mensaje.**

# TV PROGRAMA TV

13 — 9 **PANTALLA ABIERTA - Periodístico**
Conducen: Orlando Marconi, Julio Lagos.
11 **CHIPS - Serie**
Larry Wilcox, Eric Estrada
13 **SABADOS DE CINE Y SERIES**
"Tarzán"
"Crisis en Sun Valley".
"Alas rebeldes".
"Camina, no corras."
"El Santo"

14 — 7 **LAS PELICULAS DE JERRY LEWIS**
"El campeón tímido".
11 **SABADOS DE SUPER ACCION**
"Cielo amarillo".
"Maciste contra el monstruo".
"La máscara de Scaramouche".
"¿Dónde está la acción?"

16 — 7 **SABADO FANTASTICO**
9 **LA NATURALEZA DE LAS COSAS - Documental**

16.30 — 2 **DIBUJOS ANIMADOS**

17 — 2 **POLICIA NUCLEAR - Serie**
Ernest Borgnine.
9 **HONDO - Serie**
R. Taeger, K. Browne.

18 — 2 **LUCAN - Serie**
Diana Muldaur.
9 **MATINEE DE CINE**
"Novia por pedido", con Buddy Ebsen.
"Policía de blanco". Serie.

19 — 2 **EL INCREIBLE HULK - Serie**
Bill Bixby.
9 **CIUDADES - Documental**

20 — 2 **BOXEO INTERNACIONAL**
7 **MANNIX - Serie**
Mike Connors
9 **EL ARTE DE LA ELEGANCIA**
M. Fernanda.
11 **AVANT PREMIER**
"Flint, misión insólita", James Coburn.
13 **LOS HART - Serie**
Robert Wagner, Stephanie Powers.

21 — 2 **MARCUS WELBY - Serie**
Robert Young.
7 **COMO EN EL TEATRO**
"Ingenua pero no tanto", Ariel Keller.
9 **JORGE VIVE EN MARTINEZ - Telecomedia**
Jorge Martínez.

22 — 2 **QUINCY - Serie**
Jack Klugman.
9 **ARGENTINA Y EL MUNDO - Periodístico**
11 **HOLLYWOOD EN CASTELLANO**
"La brigada del Diablo", William Holden.
13 **VIAJE A LO INESPERADO**
"Pánico en la noche", Judy Geeson, Joan Collins.

22.30 — 7 **EL ARTE DE LOS GRANDES**
9 **VELADAS DE GALA - Cultural**
Aniversario.

23 — 2 **AQUI LOS PROTAGONISTAS - Periodístico**

23.30 — 2 **EL ASTUTO - Serie**
Darren McGavin.
7 **PROYECTO 2000 - Periodístico**
J. Lozano.

24 — 7 **TRASNOCHE**
"La búsqueda de David Lew", Topol.
11 **CINE FANTASTICO**
"Complot siniestro", Barbara Feldon.
13 **BARNABY JONES - Serie**
Buddy Ebsen.

0.30 — 2 **COLDITZ - Serie**
Robert Wagner.

1 — 13 **TRASNOCHE 13**
Primera sección: "Implacable", Will Sampson.
Segunda sección: "El crucero del amor", Gavin McLeod, Bernie Kappell.

1.5 — 9 **DIOS ES MI DESCANSO - Religioso**

# POEMA DE GARIBALDI CANTA MUSICO "FOLK"

**ROMA, 3 (ANSA).**— En Italia se habla mucho de **Giuseppe Garibaldi,** en el centenario de su muerte que se recuerda este año. Salen docenas de biografías y ensayos, se organizan peregrinaciones en los **"lugares garibaldinos".** Algunos piden que los restos de **Anita Garibaldi** sean llevados a la isla de Caprera, al lado de su heroico esposo. Y muchos escriben poemas sobre Garibaldi.

**Tony Santagata, popular cantante "folk" meridional ha pensado verter en música algunos poemas de este tipo, en general totalmente desconocidos hasta el momento.**

"Algunas poesías de Garibaldi —dice el cantante— son muy lindas, como la que habla de la novia que quiere casarse antes de que su amado parta hacia la guerra. **"(Dame el anillo, amado mío, que yo te dí el corazón)"** dice la primera.

Nacido en las Apullas hace 43 años, Tony Santagata adquirió popularidad traduciendo en ritmos modernos viejas canciones como "Qaunto é bellu lu primo amore".


Escondido en algún lugar,
en lo profundo del espacio,
algo aguarda. Algo acecha.
No sólo para matar... Sino para hacer
algo aún más terrible.

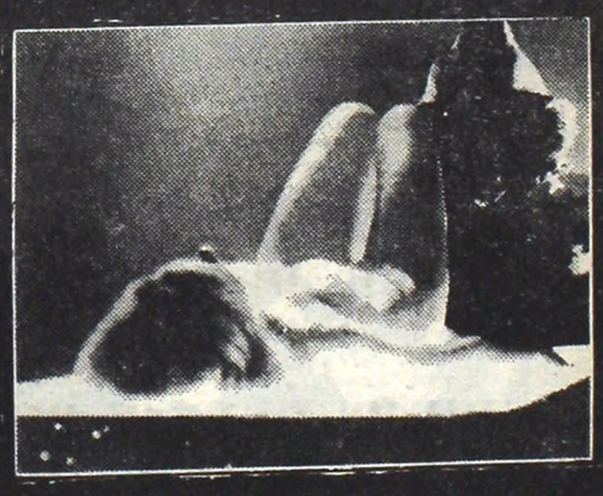

Tiempo

INSEMINOIDE
Una gestación muy poco humana.
Prohibida menores de 18 años
ROBIN CLARKE • JENNIFER ASHLEY • STEPHANIE BEACHAM
GRAN EXITO Hoy también monstruosa trasnoche en todas las salas
OPERA PUEYRREDON • ROCA • ARGOS
OPERA (M. del Plata) MODERNO (Quilmes) ESPAÑOL (L. de Zamora)
Solamente trasnoche en: SAN MIGUEL (San Miguel)

## CONOCE NUEVA YORK A LUIGI PIRANDELLO

**NUEVA YORK, 3 (ANSA).**— En los locales de la librería Rizzoli de la Quinta Avenida se celebró recientemente una velada de teatro pirandelliano: **un "collage" de diferentes trabajos adaptados por Claudio Saponi y montados juntos a la manera de "Stasera si recita a soggeto".**

Ante un importante y nutrido público de italianos y norteamericanos, los actores Anna Galiena, Claudio Saponi, Cesare dell Aguzzo y Rocco Ancarola recitaron fragamentos de "Il piacere dell' onesta", "La signora Morli e i due", "Enrico IV" y "Trovarsi".

Un trabajo, el último, de fundamental importancia **sobre la vida de una actriz que a través de su profesión llega al conocimiento de sí mismo como mujer, sensiblemente interpretada en un monólogo de Anna Galiena.**

En los tres monólogos y un diálogo se ofreció el corazón de la poética pirandelliana: **el tema de la multiplicidad del yo.**

Músicas originales del compositor John la Barbera acompañaron la representación que duró cerca de media hora.

# NUEVA REINA DE LA MUSICA DISCO

## *Madleen Kane es Sueca, Mide 1,80 y es "Falsa Flaca"*

**LOS ANGELES, 3 (ANSA).**— Una vez más Hollywood roba a Europa un ángel rubio: **Marlene Dietrich en los años '30 y ahora Madleen Kane, nórdica, 22 años, llamada a recoger la pesada herencia de la ex reina negra del disco - music, *Donna Summer*.** Madleen, un metro - ochenta de estatura, **"una flaca falsa"**, como sugiere el servicio que **"Playboy"** le dedicara en 1979, fue la primera en aportar a la corte de Giorgio Moroder (el boss de la escena disco californiano) una figura de fotomodelo célebre, una estrellita del jet - set, una cantante que ya había vendido en el mundo algunos millones de discos.

Pero es con "Don't Wanna Lose You", el álbum producido por Moroder, que la cantante bate los records precedentes de "Rough Diamond", "Cheri", "Sound of Love".

### ● NO ES FATAL

Esta sueca, que rechaza el rol de "femme fatale", fue arrebatada, aún adolescente, de la escuela de canto y baile, de los coros de la iglesia protestante, para posar frente a los fotógrafos de moda más célebres. Se jacta de tener amistades importantes **(Carolina de Mónaco entre ellas), va de compras con Senta Berger y Ursula Andress, se baña en la piscina con Robert Redford, juega al ajedrez con Kirk Douglas.** Puede darse el lujo de rechazar un film junto a **Jack Nicholson y decir "no" a Carlo Ponti y a Bob Evans.** En cambio ha dicho "sí" a Jean - Claude Friederich, cuarentón multimillonario ginebrino, y a la pop - music. **El le compró la ex - villa de Lix Taylor y fundó para ella una firma discográfica de nombre gracioso, Chalet Record.**

### ● SIN DIETA

Y Madleen pasea feliz por el mundo, con dos relojes en su muñeca: uno siempre marcando la hora de Los Angeles, para no olvidar las llamadas de Jean - Claude. Ama los automóviles y la velocidad. Se diseña sola sus vestidos. Colecciona cuadros naif y come mucho, cuatro - cinco veces por día. Y come de todo: plumcake, hot - dog, helados, sandwiches nocturnos, sin tener problemas de línea. **No oculta sus simpatías por Reagan** y pasa su tiempo libre entre Los Angeles, París y su espléndida villa de Ibiza.

## "LA GRAN FABULA OBSCENA": BODRIO

**MILAN, 3 (ANSA).**— El monólogo final de la actriz Franca Ramo en un conmovedor discurso titulado **"Yo, Ulrike Mainhoff, del que surge la voz de la terrorista alemana que se suicidara en Stammheim,** es solo uno de los componentes del reciente texto de Dario Fo estrenada en esta ciudad: **"La gran fábula obscena".**

Los críticos sostienen que, a pesar de los aplausos que cosecha dicho monólogo, no todo es positivo en esta nueva puesta en escena de un texto de Dario Fo. Aclaran que, como en todo espectáculo de este particular artista, hay muchas ideas en germen pero poco desarrollo. Citan como ejemplo el partido que podría haberse sacado del poema "Rosa fresca aulentissima", un delicado néctar de Cielo d'Alcamo. Dario Fo aprovecha el texto para instaurar una, o mejor, muchas discusiones entre profesores de universidades varias, críticos, lectores, todos ellos muy preocupados por explicar que la rosa es una metáfora de aristocrática belleza, ya que d'Alcamo, como buen poeta medieval solo podía aludir a la aristocracia a través de esta flor.

# LA ESCENA VIVIENTE DE AMERICA LATINA

**ASUNCION, 3 (ANSA).**— El drama **"Tekojoja"** escrito en guaraní por Antonio Escobar Cantero, fue aplaudido en el Teatro Municipal de Asunción.

Obra dramática y costumbrista, **"Tekojoja"** ha sido interpretada por el elenco de Teresita Pesoa, integrado por ella misma, Cristóbal Torres, Ignacio Acoval, Dora Rojas, Angel Gini, Anita Recalde, Abdón Maidana, entre otros. Se elogió la puesta en escena de Mario Prono señalándose que no hubo caídas en excesos de folklorismo y que todos los intérpretes compusieron muy bien sus personajes.

### ● SATIRA DE JOSSEAU

**SANTIAGO, Chile, 3 (ANSA).**— El Teatro de Cámara del Teatro Municipal de Santiago está ultimando los ensayos de **"Su excelencia el Embajador"** última pieza de Fernando Josseau.

La obra fue elegida para ser estrenada este año por el renombre de Josseau, que garantiza la calidad y porque se quiere dar a conocer piezas nuevas. Es una obra satírica, según se anticipa, **sobre la disparidad de vida entre los hambreados y los sobrealimentados.** El principal papel está a cargo de Jorge Alvarez.

### ● "PEER GYNT"

**RIO DE JANEIRO, 3 (ANSA).**— En el Teatro Ginástico de Río se ofrece una versión notable de **"Peer Gynt"** de Ibsen, siendo responsable de la traducción y la dirección Marcos Fayad.

## *ANGUSTIANTE VIAJE AL INFIERNO EN CURIOSO ESPECTACULO TEATRAL*

**PARIS, 3 (ANSA).**— El título de un curioso espectáculo teatral concebido por André Engel para la compañía del Teatro "Gerard Philipe" de Saint Denis, en París, es **"Cada noche, a las 20.40, un convoy especial parte del andén número trece de la Gare du Nord en dirección al infierno".**

Para el personaje de Virgilio, encargado de conducir a los espectadores en este viaje hacia los Infiernos, se eligió a un actor muy adecuado: Laurent Terzieff. **Los espectadores son invitados a subir a dos vagones ferroviarios y cumplir el descenso o recorrida de los sitios infernales.** En la oscuridad, cada vez más angustiosa, los viajeros son invitados a bajar por orden de personajes ataviados con cuero, **entre una pared y un alambre de púas.** Una mujer conduce a una joven pantera como si fuera un perro. Es el momento del anuncio fatal **"Dejad toda esperanza, oh vosotros que entrais".** Los espectadores ingresan a un recinto dominado por un mirador y barrido por un reflector inquisidor. Hay una atmósfera de pesadilla y resuenan golpes de martillo sobre el yunque.

## USTED Y LOS ASTROS

**ACUARIO**
(21 de enero al 19 de febrero)
Es el momento de poner en práctica plan de trabajo. En amor, sepa esperar el momento. Se aclara situación.

**PISCIS**
(20 de febrero al 20 de marzo)
No se desentienda de asuntos de trabajo, confían en usted. En amor, grato encuentro. Salud y azar mejoran.

**ARIES**
(21 de marzo al 20 de abril)
No se desanime ante aparente fracaso en plan de trabajo. En amor, altibajos, sea prudente. Alegría por noticia.

**TAURO**
(21 de abril al 22 de mayo)
Es el momento de tomar una decisión sobre plan de trabajo. En amor, gratos momentos. Evite discusión familiar.

**GEMINIS**
(23 de mayo al 21 de junio)
Altibajos en su trabajo, sea prudente. En amor, se aleja inconveniente. Apoyo de amigo en proyecto personal.

**CANCER**
(22 de junio al 21 de julio)
Buena noticia relacionada con nuevas tareas. En amor, no dé motivos de discusión. Se confirma plan personal.

**LEO**
(22 de julio al 21 de agosto)
Apoyo de superiores en nuevas tareas. En amor, altibajos, obre con comprensión. Se aclara situación familiar.

**VIRGO**
(22 de agosto al 22 de setiembre)
Buena oportunidad en nuevas tareas, obre con fe. En amor, no dé importancia a un desencuentro. Salud mejorando.

**LIBRA**
(23 de setiembre al 22 de octubre)
Se confirma asunto de trabajo, obre sin temor. En amor, se aclaran dudas. Se confirma proyecto en el hogar.

**ESCORPIO**
(23 de octubre al 21 de noviembre)
Buen día de trabajo, se adelantan tareas. En amor, analice sus sentimientos. Buena noticia de amigo. Salud.

**SAGITARIO**
(22 de noviembre al 21 de diciembre)
No permita retrasos en tareas bien encaminadas. En amor, guíese por su intuición. Buen momento con amigos.

**CAPRICORNIO**
(22 de diciembre al 20 de enero)
Prudencia ante ofrecimiento de nuevas tareas, conserve las actuales. En amor, gratos momentos. Salud mejor.


SU CONCIERTO MAS ESPECTACULAR!
HAMPTON COLISEUM - Virginia EE.UU.
DICIEMBRE DE 1981
PRIMICIA EN LATINOAMERICA
Goodbye, Rolling Stones
(Adiós, Rolling Stones)
1 tempo
APTA TODO PUBLICO
Dirigido por HAL ASHBY ("Regreso sin Gloria")
GRAN EXITO
ALFIL CORRIENTES Y CALLAO
DOLBY STEREO
UNICA SALA QUE EXHIBIRA ESTE ESPECTACULO DURANTE LA TEMPORADA
Hoy trasnoche THE WHO "LOS CHICOS ESTAN BIEN" Apta todo publico

NOCHE DE BRUJAS 2
COMIENZA JUSTO DONDE TERMINO "NOCHE DE BRUJAS"
MAS MIEDO... MAS TERROR... MAS SUSPENSO...
HOY TRASNOCHE DE BRUJAS en todas las salas
PROH. 18
UNA NUEVA PRODUCCION DE JOHN CARPENTER
2ª semana OCEAN LAVALLE 739
MIGNON - MAJESTIC - GRAND PRIX - CERVANTES - MORENO
ODEON - RIALTO - EUROCINE - GRAN PACIFICO (B. Vista)
GRAN PLAZA (San Martín) - MAJESTIC (Villa Ballester)
URQUIZA (Caseros) - MITRE (Avellaneda) - OPERA (Lanús)
GRAN LOMAS (Lomas de Zamora) - CERVANTES (Quilmes)
ARGENTINO (Adrogué) - SAN MARTIN (Burzaco)
ATLAS (Mar del Plata)

"...un filme de singular madurez, de auténtica audacia, de esencial sentido humanístico..." CLARIN
"...Luisina Brando, una actriz con signos de admiración... está colmada de ternura... merece nuestro aplauso..." LA NACION
"Excelente y Audaz... franqueza en los diálogos para decir lo que sea sin pelos en la lengua..." LA RAZON
Un film de Maria Luisa Bemberg
Momentos
Señora de Nadie
PROHIBIDA MENORES 18 AÑOS
Luisina Brando
Fotografía Miguel Rodriguez
Producción Ejecutiva Lita Stantic
Rodolfo Ranni, Julio Chavez, Gabriela Acher, Susu Pecoraro, Berugo Carambula y China Zorrilla
Música Luis Maria Serra — Letra de la Canción Maria Elena Walsh
GRAN EXITO AMBASSADOR - ATLAS RECOLETA - CALLAO
LAVALLE 777 — GUIDO 1557 — CALLAO 27
GRAN NORTE - NUEVO BELGRANO - RIVERA INDARTE - CUYO - 25 DE MAYO EL PLATA
BRISTOL (Martínez) - ATLANTIC (Olivos) - OCEAN (Morón) - G. MERLO (Merlo)
BELGRANO (R. Mejía) - ATENEO (S. Martín) - S. MARTIN (Avellaneda) - PALACIO (Lanús)
G. ADROGUE (Adrogué) - AMERICA (Mar del Plata)
HOY también TRASNOCHE

¿HASTA DONDE ES UD. VERDADERAMENTE LIBRE?
UNA PELICULA QUE DENUNCIA ACTOS INJUSTIFICABLES ENCUBIERTOS POR "LA RAZON DE ESTADO".
JEAN YANNE / MONICA VITTI / MICHEL BOUQUET
LA RAZON DE ESTADO
PROHIBIDA MEN. 18 AÑOS
Un film de ANDRE CAYATTE
producciones imperial
TECHNICOLOR
AUTORIZADA SIN CORTES
GRAN EXITO Hoy trasnoche
ALFA - SANTA FE 2 Y SIMULTANEOS

## TEATROS

★ **COLON. 35-1430.** SABADO 3 a las 21: Func. del Ab. a 2, org. por el T. Colón y F.L.I.P. Act. de los Primeros Bailarines invitados NADIEZHDA PAVLOVA y VLACHESLAV GODEIEV. Ballet: "DON QUIJOTE", de MINKUS-PETIPA-PREBIL-GORSKY. Con: Pavlova, Gordeiev, Totto, Novich, Roygt. Primeros Bailarines, solistas y Cuerpo de Baile. Dir. de Orq.: HECTOR CARFI. Dir. Ballet: ANTONIO TRUYOL. Ballet Estable del T. Colón y Orq. Filarmónica de Bs. As. Sob. de Ab. (unic. loc. altas lat. y de pie) en vta. Boletería diariamente de 10 a 20 en Tucumán 1111.

★ **COLON EN EL ALVEAR. Corrientes 1659. 46-6076.** Refrig. A PARTIR DEL SABADO 10: MARTES A SABADOS a las 21.30. DOMINGOS a las 18.30: Comedia de la Provincia de Buenos Aires presenta: "LOS TRES BERRETINES", de Malfatti y De las Llanderas. Actor invitado: Carlos Muñoz. Con Mario Giusti y gran elenco. Dir. Gral.: CONSTANTINO JURI. Pl.: $ 30.000. Loc. en vta. con 3 días de antic. a c/func. Boletería diariamente de 10 a 20 en Corrientes 1659.

★ **MUNICIPAL GENERAL SAN MARTIN. Corrientes 1530. 46-8611. Sala Casacuberta.** Sábados y domingos a las 16: "LA BELLA Y LA BESTIA", de A. Bufano. Esc., vest. y dir.: A. Bufano. Mayores: $ 20.000. Menores: $ 15.000. Loc. en vta. con 3 días de antic.

—**Sala Martín Coronado.** Hoy a las 17 y 21.30: "EL BURGUES GENTILHOMBRE", de Moliére. Con O. Terranova (actor invitado), G. Araujo, A. Berdaxagar, E. Tasisto, A. de Grazia, L. Verona, H. Soto, R. Terranova y elenco. Dir.: J. M. Paolantonio. Pl.: $ 30.000. Loc. en vta. con 3 días de antic.

★ **ASTRAL. Corrientes 1639. 46-5707/9964.** Hoy a las 20 y 23: Segundo año de gran éxito. GRACIELA DUFAU y HUGO ARANA en:

**DOMESTICADOS**

La gran obra de Aída Bortnik. Con Nelly Prono, Néstor Hugo Rivas y elenco. Actuación especial de Bárbara Mujica. Dir.: Luis Agustoni. P.m.18. Loc. en vta.

★ **BAMBALINAS. Chacabuco 937. 27-0819.** La gran obra de David Edgar. ALICIA BRUZZO en:

**MARY BARNES**

(Dos sucesos en un viaje a través de la locura). Con Héctor Bidonde. . Dir. H. Crilla y A. Alezzo. Mar. a vier. a las 21.30; Sáb. a las 22. Dgos. a las 20.30. Loc. en vta. Refrigeración.

★ **BLANCA PODESTA. Corrientes 1283. 35-2592.** NORMA ALEANDRO en: **LA SEÑORITA DE TACNA**

P.m.14. La obra de Mario Vargas Llosa. Dir.: Emilio Alfaro. Mar. a juev. a las 20.30. Vier. a las 21.30. Sáb. a las 20 y 23. Dgos. (precios populares) a las 20.30. Loc. en vta.

★ **COMICO. Corrientes 1280. 35-2108.** Ultimas semanas. Primer espectáculo en Scenorama. 40 personas en escenas con magníficos escenarios giratorios

**EL DILUVIO QUE VIENE**

S.r. Martes a viernes a las 21.30. Sábados a las 20 y 23. Domingos a las 20. Loc. en vta.

★ **DRAGON ROJO. San José 19.** Cont. de 20 a 4: presenta a HEVE DARNO "La única", y las mujeres más hermosas. P.m.22. Abierto todos los días.

★ **FENIX. Rivadavia 7802. 612-8858.** Hoy a las 21 y 23: El éxito teatral de Mar del Plata:

**TE LA CAMBIO POR LA MIA**

Con Guillermo Bredeston, Nora Cárpena, Emilio Disi, Dorys del Valle y gran elenco. Loc. en vta. Funciones: 2, 3 y 4 de abril de 1982.

★ **FLORIDA. Florida 165. 30-5360.** Cont. de lun. a sáb. de 13 a 22. Vier. de 12 a 23. Sáb. de 18 a 1.30. Presenta: "LA REVISTA QUE TU SOÑASTE". Excitante y sugestiva con las chicas del Florida. P.m.18. Con Moira Star.

★ **GRAND SPLENDID. Avda. Santa Fe 1860. 44-0808.** Sensacional presentación:

**CARLOS PERCIAVALLE**
**A PLENO COLOR**

Mar. a juev. a las 22. Vier. y sáb. a las 21 y 23.30. Dgos. a las 21. Localidades en venta desde $ 30.000.

★ **KARINA. Corrientes 636. 40-1808.** Cont. de 20 a 24: Cía de STRIP-TEASE, con Analía Roy y sexy vedettes. P.m.18. De 0.30 a 4. "Show internacional". Dir.: A. Elizalde.

★ **LICEO. Rivadavia y Paraná.** Elenco de primerísima línea en:

**PAN Y CIRCO**

Libro: Enrique Pinti. Dir.: Antonio Gasalla. Mar. a Juev. a las 21.30; Vier. y sáb. a las 21 y 23.15; Dgos. a las 21.30.

★ **MAIPO. Esmeralda 443. 392-4882.** A PARTIR DEL MIERCOLES 7: TATO BORES - CECILIA NAROVA - TATO BORES

**LA MARIPOSA EN EL MAIPO**

Espectáculo cómico musical al mejor estilo Maipo. Dir. Art. CLAUDIO SEGOVIA. Miércoles a domingo a las 21 y 23. Refrigeración. P.m.18.

★ **METROPOLITAN 1. Corrientes 1343. 40-0816.** SENSACIONAL DEBUT DE JORGE PORCEL - MORIA CASAN - ALBERTO OLMEDO en:

**MANICOMIO NACIONAL**
**EN EL METROPOLITAN**

Con Patricia Dal y el regreso triunfal de Valeria Lynch. La presentación de Javier Portales, I Medici, César Bertrand, Petty Castillo, Delfor Medina, Adrián Zambelli. Dir. Enrique Carreras. Mar. a vier. a las 21 y 23. Sáb. a las 21, 23.15 y trasn. 1.30. Dgos. a las 20 y 22. Loc. en vta. p/ el día y c/3 días de antic.

★ **MUNICIPAL DE MORON. Brown y San Martín.** Vier., sáb. y dgo. a las 17: "EL PRINCIPE QUE PERDIO LA RISA". Comedia musical con extraordinario elenco, con el Grupo Epsilon. Dir. J. Riggio.

★ **NACIONAL CERVANTES. Libertad 815. 45-4224.** Hoy a las 21.30: "LAS DE BARRANCO", de Gregorio de Laferrere. Con Eva Franco, Alejandra da Passano, Laura Bove, Ignacio Quirós y elenco. Dir. Rodolfo Graziano. Pl.: $ 30.000. Loc. en vta. con 3 días de antic. Refrigeración.

★ **PARADISE. Corrientes 827.** Cont. de Lun. a Dgos. de 20 a 4. La revista sexy del desnudo: "STRIP TOTAL". Con las mujeres más excitantes de Bs. As. P.m.18.

★ **PAYRO. San Martín 766. 32-5922.** Equipo Teatro Payró presenta: "IVANOV", de Anton Chéjov. Estreno absoluto en el país. Dir. Jaime Kogan. Miér. y juev. a las 21.30. Vier. y sáb. a las 22. Dgos. a las 20.30. Loc. en vta. Nomade Tres presenta: "LA HISTORIA DEL LABURO", de E. Silverstein. Vier. a las 0.30. Sáb. a las 0.30. Dgos. a las 22.30.

★ **PLANETA. Suipacha 927. 33-8547.** Teatro Planeta presenta: "Y... A OTRA COSA MARIPOSA", escrita y dirigida por Susana Torres Molina. Juev., vier. y sáb. a las 22.30. Dgos. a las 21.30. P.m.14. Teatro Planeta presenta a Lorenzo Quinteros en: "EL RESUCITADO". Dir. R. Villanueva. Vier. y sáb. a las 21. Dgos. a las 20.

★ **PREMIER. Corrientes 1565. 46-2113.** La gran obra de Alberto Vacarezza:

**EL CONVENTILLO DE LA PALOMA**

Dir.: H. Cárpena. 40 personas en escena. Pl.: $ 40.000. Gran elenco. Lunes a jueves a las 21.30. Viernes y sábados a las 21 y 23. Domingos a las 20. Loc. en vta.

★ **REGINA. Av. Santa Fe 1235. 44-5470.** Analía Gadé y Víctor Laplace en:

**MATAR EL TIEMPO**

De C. Gorostiza. Con Jorge Rivera López y Mirtha Busnelli. Dir.: Omar Grasso. Mar. a juev. a la 21.30. Vier. a las 22. Sáb. a las 20 y 23. Dgos. a la 19 y 21.30. Loc. en vta.

★ **TABARIS. Corrientes 831. 392-8509.** DOMINGO 4 despedida. Gran suceso: 40 artistas jugándose en un musical diferente:

**DE AQUI NO ME VOY**

Martes, miércoles y domingo a las 22. Jueves a sábados a las 21 y 23. Loc. en vta. Refrigeración. P.m.14.

## VARIEDADES

★ **LUNA PARK. Corrientes 99. 311-1990/5100. 32-2135/2538.** SABADO 3 de ABRIL a las 21.45:

**BOXEO PROFESIONAL**

Combate de la Categoría Medio Mediano: UBALDO "Uby" SACCO (Campeón Argentino) vs. HORACIO A. SALDAÑO. A diez (10) rounds y preliminares. Entrada general: $ 30.000. Loc. en vta. en el Estadio de 12 a 19.

## CINES

★ **A.B.C. Esmeralda 506. 392-9506.** Cont. desde las 10: "ROMANCE EN LA CAMA"; "DEJA DE LLAMARME NENA". Desde las 20: Show en vivo: "LAS VIRGENES DEL STRIPTEASE. P.m.18. Vier. y sáb. trasn.

★ **ADAN 1. Corrientes 959. 393-6115.** A las 14.30, 18.5 y 21.40:

**JESUS DE NAZARETH**

Con Robert Powell. S.r. A las 14.10, 17.40 y 21.15: Notic. De viernes a domingo: a las 12.30, 16, 19.30 y 23: "JESUS DE NAZARETH".

★ **ADAN 2. Corrientes 959. 393-5034.** A las 13.30, 15.30, 17.30, 19.30, 21.30 y 23.15:

**ATLANTIC CITY**

P.m.18. A las 15.15, 17.15, 19.15 y 21.15: Notic. Sáb. trasn. 1.10.

★ **ALFA. Lavalle 842. 392-1114.** A las 13.5, 15, 17, 19.5, 21.10 y 23.10:

**LA RAZON DE ESTADO**

P.m.18. Con Jean Yanne, Monica Vitti y Michel Bouquet. A las 13, 14.45, 16.45, 18.50, 20.55 y 23: Notic. Sáb. trasn.: 1.15.

★ **ALFIL. Corrientes 1753. 40-7575.** A las 13.55, 16.40, 19.40 y 22.40: "GOOD BYE ROLLING STONES". S.r. 16.20, 19.10 y 22.10: Notic. Sáb. trasn. 1.15: "Los chicos están bien".

★ **AMBASSADOR. Lavalle 777. 392-9700.** A las 13.15, 15.40, 18.5, 20.40 y 23.10:

**SEÑORA DE NADIE**

P.m. 18. Un filme de María Luisa Bemberg. A las 15.15, 17.40, 20.15 y 22.45: Notic. Sáb. trasn. 1.20. Refrig.

★ **AMERICA. Callao 1057. 41-3818.** A las 14, 16.15, 18.35, 20.55 y 23.15:

**EL FIERECILLO DOMADO**

P.m.14. Con Adriano Celentano y Ornella Muti. A las 13.40, 15.50, 18.10, 20.30 y 22.50: Notic. Sáb. trasn. 1.25.

★ **ARIZONA. Lavalle 727. 392-6967.** Cont. 13.30, 16.45, 20 y 23.15:

**INTIMIDAD ULTRAJADA**

Cont. 15, 18.15 y 21.30:

**AMOR A DOMICILIO**

P.m.18. Sáb. trasn. 1.20: "Intimidad ultrajada".

★ **ATLAS. Lavalle 869. 392-1936.** A las 12.25, 14.20, 16.15, 18.35, 20.55 y 23.15: "EL FIERECILLO DOMADO". P.m.14. 18.20, 20.30 y 22.50: Notic. Sáb. trasn. 1.30.

★ **ATLAS RECOLETA. Guido 1952.** A las 15, 17, 19, 21 y 23: "SEÑORA DE NADIE". P.m.18. 14.40, 16.40, 18.40, 20.40 y 22.40: Notic. Sáb. trasn. 1.

★ **AVENIDA. Av. de Mayo 675. 33-6626.** Cont. 13, 16.40 y 20.40: El magnífico; 14.30, 18.30 y 22.30: Sólo para sus ojos. S.r.

★ **BIARRITZ. Suipacha 482. 392-0356.** A las 13.55, 16.15, 18.30, 20.50 y 23.15: "EL PEQUEÑO LORD". S.r. 13.30, 15.45, 18.10, 20.30 y 22.55: Notic.

★ **BROADWAY. Corrientes 1155. 35-2345.** A las 13, 15.15, 17.50, 20.25 y 23:

**DE UN PAIS LEJANO...**
**JUAN PABLO II**

S.r. Dir. K. Zanussi. A las 15.5, 17.30, 20.5 y 22.40: Notic. Sáb. trasn.: 1.30.

★ **CALLAO. Callao 27. 40-1898.** A las 14.15, 16.20, 18.35, 20.50 y 23.10: "SEÑORA DE NADIE". P.m. 18. 13.55, 16, 18.10, 20.30 y 22.45: Notic. Sáb. trasn. 1.20.

★ **CAPITOL. Santa Fe 1848. 44-2379.** A las 13.30, 15.55, 18.20, 20.45 y 23.10: "EN LA LAGUNA DORADA". P.m.14. 15.25, 17.50, 20.15 y 22.40: Notic. Sáb. trasn. 1.10.

★ **CERVANTES. Belgrano 1820. 38-2698.** Cont. 15.40, 18.55 y 22.40: "NOCHE DE BRUJAS 2"; 14, 17.15 y 20.50: "ASALTO A LA PRISION 13". P.m.18.

★ **CINEMA UNO. Suipacha 460. 392-1112.** A las 13.10, 15.40, 18, 20.35 y 23.10:

**CARROZAS DE FUEGO**

S.r. Con Ben Cross y Ian Charleson. Dir. Hugh Hudson. A las 15.15, 17.40, 20.10 y 22.45: Notic. Sáb. trasn. 1.30.

★ **CINEMATECA ARGENTINA. Sarmiento 2255. 48-2170.** A las 18.30 y 22: "Kagemusha", de Akira Kurosawa. Con Tatsuya Nakadai. P.m.14.

★ **CONCORDE. Lavalle 925. 35-1850.** A las 13, 15.15, 17.45, 20.20 y 22.55:

**LA AMANTE**
**DEL TENIENTE FRANCES**

P.m.18. Con Meryl Streep y Jeremy Irons. A las 17.25, 20 y 22.35: Notic. Sáb. trasn. 1.15.

★ **COSMOS 70. C'tes 2046. 49-0862.** A las 14.20, 16, 17.50, 19.40, 21.30 y 23.20:

**FIEBRE AMARILLA**

P.m. 18. Con Graciela Borges y Dora Baret. Dir. J. Torre. A las 14.10, 15.50, 17.40, 19.30, 21.20 y 23.10: Notic.

★ **ELECTRIC. Lavalle 836. 392-1846.** Continuado desde las 13: "GERONIMO", "VUELVEN LOS SIETE HOMBRES". S.r. Sáb. trasn.

★ **EMPIRE. H. Yrigoyen 1934. 47-8770.** Cont. 14.30, 18.40 y 22.50: "JULIA", 16.30 y 20.50: "MOMENTO DE DECISION". P.m.14.

★ **GAUMONT. Rivadavia 1635. 40-3050.** A las 15.20, 17.50, 20.25 y 23: "DE UN PAIS LEJANO... JUAN PABLO II". S.r. 14.55, 17.25, 20 y 22.35: Notic. Sáb. trasn. 1.25.

★ **GRAN REX. C'tes 857. 392-8000.** Refrigeración. Extraordinario éxito. A las 13.20, 15.40, 18.10, 20.45 y 23.15:

**EN LA LAGUNA DORADA**

P.m.14. Con Jane Fonda, Katharine Hepburn y Henry Fonda. Estrellas de excepcional magnetismo del cine, protagonizan el filme con el cual ganaron el Oscar '82. Dir. Mark Rydell. A las 13, 15.20, 17.40, 20.15 y 22.55: Notic. Loc. en vta. con 2 días de ant. Sáb. trasn. 1.30.

★ **GRAN VICTORIA. Av. de Mayo 882. 34-1493.** Cont. de 8 a 3: "Unidos por el mal"; "Los hombres del clan"; "La tentación desnuda". P.m.18.

★ **IDEAL. Suipacha 378. 35-3300.** A las 14.30, 16.40, 18.50, 21, 23.10 y sáb. trasn. 1.10: "LA CASA DE LAS SIETE TUMBAS". P.m.18. 14, 16.10, 18.20, 20.30 y 22.40: Notic.

★ **IGUAZU. Lavalle 940. 393-9931.** A las 13.10, 15.10, 17.10, 19.10, 21.10 y 23.10:

**CUERNOS A LA MODA**

P.m.18. A las 14.50, 16.50, 18.50, 20.50 y 22.50: Notic. Sáb. trasn. 1.30.

★ **LARA. Av. de Mayo 1225. 38-6966.** Cont. 13.30, 16.35, 19.45 y 22.45: "El último tiburón"; 15.10, 18.15 y 21.25: "Alto, rubio y con un zapato negro". P.m.14. Sáb. trasn. 1.5; "La canción es la misma".

★ **LEOPOLDO LUGONES. Corrientes 1530. 46-8611.** A las 15, 17, 19, 21 y 23: "El fantasma de la libertad". Dir. Luis Buñuel. Con Michel Piccoli y Mónica Vitti. Pl.: $ 15.000. P.m.18.

★ **LIBERTADOR. Ctes. 1334. 40-7443.** A las 13, 15, 17, 19, 21.10 y 23.15:

**CUERNOS A LA MODA**

P.m.18. Con Ryan O'Neal, Jack Warden y Mariángela Melato. A las 14.40, 16.40, 18.40, 20.50 y 22.55; Notic. Sáb. trasn. 1.15.

★ **LOIRE. Corrientes 1524. 49-1900.** A las 13.35, 16, 18.20, 20.45 y 23.10:

**CUERPOS ARDIENTES**

P.m.18. Con William Hurt y Kathleen Turner. A las 15.40, 18, 20.25 y 22.50: Notic. Sáb. trasn. 1.15.

★ **LORANGE. Ctes. 1372. 45-7386.** A las 13, 15.20, 17.45, 20.20 y 22.55:

**REGRESO SIN GLORIA**

P.m.18. Con Jane Fonda y Jon Voight. A las 15.10, 17.35, 20.5 y 22.40: Notic. Sáb. trasn. 1.20.

★ **LORCA. Corrientes 1428. 40-5017.** A las 13.40, 16.5, 18.20, 20.45 y 23.5:

**MUSSOLINI**
**(ULTIMO ACTO)**

P.m.18. Con Rod Steiger y Franco Nero. A las 13.20, 15.40, 18.5, 20.20 y 22.40: Notic.

★ **LORENA. Corrientes 1551. 46-7501.** A las 13, 15.20, 17.45, 20.20 y 22.55:

**LA AMANTE**
**DEL TENIENTE FRANCES**

P.m.18. Con Meryl Streep y Jeremy Irons. A las 15.10, 17.35, 20.5 y 22.40: Notic. Sáb. trasn. 1.15.

★ **LOS ANGELES 1. Corrientes 1770. 40-3742.** A las 13, 15.25, 17.50, 20.15 y 22.35:

**"LA CIUDADELA DE LOS ROBINSON"**

S.r. Hablada en castellano. 15.15, 17.40, 20.5 y 22.25: Notic.

★ **LOS ANGELES 2. Corrientes 1770. 40-3742/45-2405.** A las 13.10, 14.40, 16.10, 17.40, 19.10, 20.40 y 22.10:

**LOCURAS, RITMO Y DIBUJOS**

S.r. A las 13, 14.30 16, 17.30, 19, 20.30 y 22: Notic.

★ **LOSUAR. Corrientes 1743. 40-6100.** A las 14, 17.50 y 21.40:

**REDS**

P.m.18. Con Diane Keaton y Jack Nicholson. A las 13.40, 17.30 y 21.20: Notic. Sáb. trasn. 1.15.

★ **LUXOR. Lavalle 669. 392-3893.** A las 13.50, 17.45 y 21.40:

**REDS**

P.m.18. Con Diane Keaton y Jack Nicholson. A las 13.30, 17.20 y 21.10: Notic. Sáb. trasn. 1.30.

★ **MAXI 1. Carlos Pellegrini 657.** A las 13.50, 16.10, 18.30, 20.50 y 23.10:

**BOB y CAROL y TED y ALICE**

P.m.18. Con Natalie Wood y Elliot Gould. A las 13.30, 15.50, 18.10, 20.30 y 22.50: Notic.

★ **MAXI 2. Carlos Pellegrini 657.** A las 13, 14.55, 16.55, 18.55, 20.55 y 23:

**HISTORIA DE UN POLICIA**

P.m. 14. Con Alain Delon y Catherine Deneuve. A las 14.40, 16.40, 18.40, 20.40 y 22.40: Notic.

★ **METROPOLITAN 2. Corrientes 1343. 40-1064.** A las 14.5, 16.20, 18.35, 20.55, 23.15 y trasn. 1.15: "LOS DIOSES DEBEN ESTAR LOCOS". S.r. 15.55, 18.10, 20.30 y 22.50: Notic.

★ **MONUMENTAL. Lavalle 780. 393-8865.** A las 13.35, 15.50, 18.15, 20.35 y 23; premiada con 4 Oscar:

**LOS CAZADORES**
**DEL ARCA PERDIDA**

S.r. Con Harrison Ford y Paul Freeman. A las 13.15, 15.35, 18, 20.20 y 22.40: Notic. Sáb. trasn 1.15.

★ **MULTICINE. Lavalle 750.** 5 películas con una sola entrada. Cont desde las 8. Sábados hasta las 3.30. Sábados y domingos desde las 13. P.m.18. "La orgía"; "Superdecamerón Nº 3"; "Los machos"; "Embrujada"; "El último amor en Tierra de Fuego". P.m.18.

★ **NORMANDIE. Lavalle 861. 392-1000.** A las 12.30, 15, 17.35, 20.15 y 22.50: "LA CIUDADELA DE LOS ROBINSON". S.r. 14.45, 17.15, 19.55 y 22.30: Notic. Sáb. trasn. 1.30.

★ **OCEAN. Lavalle 739. 392-1515.** A las 13, 15, 17, 19.5, 21.10 y 23.15: "NOCHE DE BRUJAS 2". P.m.18. 14.35, 16.35, 18.40, 20.45 y 22.50: Notic. Sáb. trasn. 1.15.

★ **OPERA. Corrientes 860. 35-1335.** A las 13.10, 15, 16.50, 18.55, 21, 23.15 y sáb. trasn. 1.15: "INSEMINOIDE". P.m.18. 14.45, 16.35, 18.25, 20.35 y 22.50: Notic.

★ **PARAMOUNT. Lavalle 845. 392-9999.** A las 13.10, 15.15, 17.15, 19.15, 21.20 y 23.25:

**¿DISCULPE, USTED ES NORMAL?**

P.m.18. Con Anna María Rizzoli. A las 14.45, 16.45, 18.45, 20.45 y 22.45: Notic. Sáb. trasn. 1.30.

★ **PARIS. Lavalle 769. 392-2016.** Cont. 14.40, 16.50, 18.50, 23 y trasn. 1.15: ¿COMO VIENE LA MANO? P.m.14. 14.30, 16.40, 18.40, 20.40 y 22.45: Notic.

★ **PLAZA. Corrientes 939. 392-7577.** A las 13, 15, 17, 19, 21.5 y 23.15: "EL TESTAFERRO" P.m.18. 16.40, 18.40, 20.45 y 22.55: Notic. Sáb. trasn. 1.10.

★ **PREMIER. Corrientes 1565. 46-2113.** A las 13, 15.40 y 18.20: "COMO PLAGA DE LANGOSTA". P.m.18. La obra de John Schlessinger. Mañana: "Romeo y Julieta", de Franco Zeffirelli.

★ **PETIT PREMIER. Corrientes 1565. 46-2113.** A las 15.30, 18, 20.30 y 23:

**SOLO CUANDO ME RIO**

P.m.14. Con Marsha Mason y Kristy McNicholl.

★ **REAL. Esmeralda 425. 392-3600.** A las 14.45, 17.30, 20.5 y 22.40: "ALTO, PARE Y RIASE". S.r. 13.30, 16.10, 18.50, 21.25: "ALI BABA Y LOS 40 LADRONES"; 14.30, 17.15, 19.50 y 22.25: Notic. S.r.

★ **SALA UNO. B. Sur Mer 549. 88-9420.** A las 14, 16.10, 18.20, 20.30 y 22.40: "LA CONDICION HUMANA" (1ª PARTE). A las 15.50, 18, 20.10 y 22.20: Notic. P.m.18. Viernes a las 14, 16.10 y 18.20. Sáb. trasn. 1.10. Domingo a las 10: "LOS PEQUEÑOS AVENTUREROS". S.r.

★ **SANTA FE I. Santa Fe 1947. 44-8980.** A las 13.10, 15.25, 17.40, 20.15 y 22.50:

**LA AMANTE**
**DEL TENIENTE FRANCES**

P.m.18. Con Meryl Streep y Jeremy Irons. A las 19.55 y 22.30: Notic. Sáb. trasn 1.15.

★ **SANTA FE II. Santa Fe 1947. 44-8980.** A las 13, 15.5, 17.10, 19.15, 21.20 y 23.25:

**LA RAZON DE ESTADO**

P.m.18. Con Mónica Vitti y Jean Yanne. A las 15.5, 16.50, 18.55, 21 y 23.5: Notic. Sáb. trasn. 1.20.

★ **SARMIENTO. Lavalle 852. 392-3338.** A las 12.35, 15.5, 17.30, 20.5 y 22.40: "CARROZA DE FUEGO". S.r. A las 14.45, 17.10, 19.45 y 22.20: Notic. Sáb. trasn. 1.20.

★ **SELECT LAVALLE. Lavalle 921. 35-0235.** Cont. 14, 15.45, 17.30, 19.15, 21 y 23: "MAD MAX"; 15.35, 17.20, 19.5, 20.50 y 22.35: Notic. Sáb. trasn. 1.5. P.m.18.

★ **STUDIO. Santa Fe 2541. 821-5845.** A las 14.30, 16.40, 18.50, 21 y 23.10: "LAS CUATRO ESTACIONES". P.m. 18. 14.10, 16.20, 18.30, 20.40 y 22.50: Notic. Sáb. trasn. 1.

★ **SUIPACHA. Suipacha 442. 392-1195.** A las 13, 16.10, 19.20 y 22.30: "EL FRANCOTIRADOR". P.m.18. Con Robert de Niro. Sáb. trasn. 1.

## ALMAGRO

★ **BIOGRAFO UNO. Corrientes 4636.** Cont. 14.45, 16.45, 18.45, 20.45 y 22.45: Notic.; 15, 17, 19, 21 y 23: La razón de Estado. P.m.18.

★ **CABALLITO. Víctor Martínez 52. 431-0052.** Cont. 15, 17.35 y 20.5: Astroboy (el imperio submarino); 16.15 y 18.50: María de Oro y el Perrito Azul. S.R.

★ **PALACIO DEL CINE. Rivadavia 3636. 982-4818.** Cont. 14.15, 18.5 y 22: La ciudadela de los Robinson; 16.30 y 20.20: El libro de la selva; 14.5, 17.55 y 21.50: Notic. S.r.

★ **ROCA. Rivadavia 3753. 812-1517.** Cont. 15, 18.35 y 22.15: Notic; 15.20, 18.55 y 22.35: Inseminoide; 16.55 y 20.30. Tres hombres para matar. P.m.18.

## BELGRANO

★ **BELGRANO. Cabildo 2356. 784-5691.** Cont. 14.40, 16.45, 18.55, 21 y 23.10: Señora de nadie; 14.30, 16.20, 18.30, 20.40 y 22.45: Notic. P.m.18. Sáb. trasn.

★ **CABILDO. Av. Cabildo 2347. 784-3852.** Cont. 14.40, 18.40, 22.40 y Sáb. trasn. 1: Ricas y famosas; 16.40 y 20.40: El año que viene a la misma hora. P.m.18.

★ **FANTASY. Cabildo 685. 771-0686.** A las 13.40, 16.15 y 18.50: La ciudadela de los Robinson. S.r. A las 21 y 23: El testaferro. P.m.18. Sáb. trasn. 1.15: All that jazz.

★ **G. PAZ. Cabildo 2702. 781-1412.** Cont. 14.10, 16.20, 18.30, 20.50 y 23.10: En la laguna dorada; 16, 18.10, 20.30 y 22.50: Notic. P.m.14. Sáb. trasn. 1.20.

★ **G. SAVOY. Cabildo 2829. 781-6500.** Cont. 14.30, 16.35, 18.40, 20.55 y 23.10: La razón de estado; 16.15, 18.20, 20.25 y 22.40: Notic. P.m. 18. Sáb. trasn. 1.10.

★ **LIDO. Av. Cabildo 3241.** Cont. 14.30, 17.45 y 21: Viaje al centro de la Tierra; 16.10, 19.25 y 22.40 y sáb. trasn. 1: El último tiburón. S.r.

★ **MIGNON. Juramento 2433. 784-3899.** Cont. 15, 17.5, 19.10, 21.10 y 23.10: Noche de brujas 2: 14.30, 16.40, 18.45, 20.45 y 22.45: Notic. P.m.18. Sáb. trasn.

## BOEDO

★ **CUYO. Boedo 858. 97-6975.** Cont. 15.50, 19.30 y 23.10: Señora de nadie; 14.10, 17.35 y 21.15: Momentos. P.m.18. Sáb. trasn.

★ **GRAN SAN JUAN. San Juan 3246. 97-4293.** Cont. Disculpe, ¿usted es normal?; El superdotado tiene un complejo; Las sobrinas. P.m.18.

★ **LOS ANDES. Boedo 777. 97-4233.** Cont. 15.20, 19.5 y 22.40: La ciudadela de los Robinson: 14, 17.35 y 21.15: Bambi. S.r.

★ **N. PALACE. San Juan 2461. 941-1723.** Cont. 15.55, 19.30, 23.5: La razón de Estado; 14.15, 17.50 y 21.25: Testigo del miedo. P.m.18. Sáb. trasn. Razón de Estado.

★ **NUEVO SELECT. San Juan 2540. 941-5908.** Cont. 14.30, 18.25 y 22.20: Los 7 audaces; 16.20 y 20.15: Elvis (el rey está vivo). S.r.

## COLEGIALES

★ **ARGOS. F. Lacroze 3455. 854-0673.** Cont. 15.55, 19.20 y 22.45: Inseminoide; 14, 17.25 y 20.50: Tres hombres para matar; 15.40, 19.5 y 22.30: Notic. P.m.18.

★ **ATALAYA. Córdoba 4633. 773-0700.** Cont. 17.40 y 22.20: La guerra de las galaxias; 16.10 y 21: El gato con botas; 14.50 y 19.40: El show del ratón aerodinámico. S.r. Sáb. trasn. 0.50: Disculpe, ¿usted es normal?

★ **RIALTO. Córdoba 4287. 86-8764.** Cont. 14.45, 18.30 y 22.25: Noche de brujas 2; 16.20 y 20.10: Asalto a la prisión 13. P.m.18. Sáb. trasn. 0.30.

## FLORES

★ **AUDITORIO SAN ROBERTO. Bolivia 667. 612-0084.** Cont. sáb. dgo. y fer. de 15.30 a 22.30: Los dioses deben estar locos; Tiburones asesinos. S.r.

★ **CONTINENTAL. Carabobo 945. 631-2218.** Cont. 15.30, 19.10 y 22.50: Regreso sin gloria; 14.10, 17.50 y 21.20: Bananas; La locura está de moda. P.m.18. Sáb. trasn. Disculpe, ¿usted es normal?; La poseída.

★ **FENIX. Rivadavia 7802. 612-8858.** Cont. 14.30 y 16.25: La casa de las siete tumbas; 14.20 y 16.10: Notic. P.m.18. Noche: Ver información en Cartelera de Teatros.

★ **FLORES. Rivadavia 6661. 631-3701.** Cont. 14.50, 18.45 y 22.40: La ciudadela de los Robinson; 17.5 y 21: Bambi; 14.35, 18.30 y 22.25: Notic. S.r.

★ **GRAND PRIX. Gaona 3263. 59-2551.** Cont. 15.30, 19 y 22.30: Noche de brujas 2: 17.15 y 20.45: Extraño verano. P.m.18.

★ **GRAN RIVADAVIA. Rivadavia 8636. 69-1356.** Cont. 14.40, 18.45 y 22.30: El último tiburón; 16.20 y 20.20: El hombre de Río. S.r. Notic. Sáb. trasn.

★ **PUEYRREDON. Av. Rivadavia 6871. 612-0389.** Cont. 15, 16.55, 19, 21.5, 23 y sáb. trasn. 1: Inseminoide: 14.40, 16.35, 18.30, 20.35 y 22.40: Notic. P.m.

★ **R. INDARTE. Rivera Indarte 44. 612-5500.** Cont. 15.50, 19.25 y 23.5: Señora de nadie; 14, 17.35 y 21.10: Momentos; 15.35, 19.10 y 22.50: Notic. P.m.18. Sáb. trasn. 1.15.

★ **SAN JOSE. Rivad. 7350. 611-5989.** Cont. desde las 14: Fiebre amarilla; La cigarra no es un bicho. Notic. P.m.18.

★ **SAN MARTIN. Av. Rivadavia 7060. 612-5416.** Cont. desde las 13.30: La furia de la serpiente. El estafador. S.r. Sáb. trasn. 0.30.

## LINIERS

★ **GRAN LINIERS. Avda. Gral. Paz. 44.** Cont. 13.50, 18.20 y 22.50: La amante del teniente francés; 15.50 y 20.30: El toro salvaje. P.m.18.

★ **GRAN ODEON. Montiel 160. 641-7673.** Cont. 16.5, 19.30 y 23: Noche de brujas 2: 14.15, 17.40 y 21.10: Extraño verano. P.m.18.

★ **MARTIN FIERRO. Avda. Gral. Paz 47.** Cont. 15.10, 18.50 y 22.45: Los cazadores del arca perdida; 13.50, 17.20 y 21: Y... ¿dónde está el piloto? S.r.

## MATADEROS

★ **ALBERDI. Juan B. Alberdi 6169. 68-0496.** Cont. 14.45, 18.35 y 22.20: La ciudadela de los Robinson: 17 y 20.45: El libro de la selva. S.r.

★ **EL PLATA. J. B. Alberdi 5751. 68-1118.** Cont. 15.40, 19.15 y 22.50: Señora de nadie; 14, 17.25 y 21: Momentos. P.m.18.

★ **GRAN BUENOS AIRES. Av. del Trabajo 5427. 68-2525.** Cont. desde las 14.30: El dragón nunca muere; Jaguar vive. S.r.

★ **GRAN LUGANO. Murguiondo 4062. 601-3457.** Cont. 18.30 y 22.15: Notic., 15, 18.45 y 22.30: El dragón nunca muere; 16.45 y 20.30: El nacimiento de Los Beatles. S.r.

★ **JORGE NEWBERY. Ex Lugano 1 y 2. 601-3457.** Cont. desde las 14.30: Pánico en la ciudad de los muertos vivientes; La maestra de gimnasia privada. P.m.18.

## ONCE

★ **LORIA. Rivadavia 3058. 87-1436.** Cont. 16.20, 19.40 y 23: Intimidad ultrajada; 14.30, 17.50 y 21.10: Pasión impura. P.m.18.

★ **MAJESTIC. Pueyrredón 230. 87-9636.** Cont. 16.5, 19.45 y 23.25: Noche de brujas 2: 14.10, 17.50 y 21.30: Asalto a la prisión 13. P.m.18. Sáb. trasn. 1.25.

## PALERMO

★ **G. NORTE. Santa Fe 3730. 72-8468.** Cont. 15.20, 17.15, 19.10, 21.5 y 23: Señora de nadie; 15.10, 17.5, 19, 20.55 y 22.50: Notic. P.m.18.

★ **N. ROSEDAL. Serrano 2454. 774-3101.** Cont. 15.10, 19 y 22.45: La ciudadela de los Robinson; 13.50, 17.40 y 21.10: El libro de la selva. S.r. Sáb. trasn. 1.5.

## VILLA DEVOTO

★ **ACONCAGUA. Av. Gral. Mosconi 3260. 571-5208.** Cont. 14.45, 18.40 y 22.30: Mad Max; 16.45 y 20.30: El exorcista. P.m.18.

★ **EUROCINE. Nueva York 3336. 50-1443.** Cont. 16.30, 19.45 y 23.10: Noche de brujas 2, 14.45, 18.5 y 21.20: Extraño verano. P.m.18. Sáb. trasn. 0.40.

★ **PARQUE. Cuenca 3250. 50-4448.** Cont. 14.40, 18.30 y 22.20: Ricas y famosas; 16.55 y 20.45: Violación. P.m.18.

## VILLA URQUIZA

★ **25 DE MAYO. Triunvirato 4438. 51-1859.** Cont. 15.40, 19.15 y 22.50: Señora de nadie; 14, 17.25 y 21: Momentos. P.m.18.

★ **GRAN URQUIZA. Bauness 2506. 51-2135.** Cont. 14, 16.50, 19.50 y 22.50: Disculpe, ¿usted es normal?; 15.30, 18.30 y 21.30: Intimidad ultrajada. P.m 18. Sáb. trasn.

## GRAN BUENOS AIRES

★ **AVELLANEDA. Colonial.** Historia de una corrupción; El dios de los caníbales; Perfume de mujer. P.m.18.

—**Gral. Roca.** La muerte viaja a caballo. Asesinos de Shangai; Orca.

—**Maipú.** La razón de Estado; La noche de los asesinos. P.m.18.

—**Mitre.** Noche de brujas 2; Asalto a la prisión 13. P.m.18.

**San Martín.** Señora de nadie; Momentos. P.m.18.

★ **BELLA VISTA Gran Pacífico.** Noche de brujas 2; Extraño verano.

★ **BOULOGNE. Gral. Belgrano.** La karateca del Kung-fu; Dedos que mata. P.m.14.

—**Super.** Intimidad ultrajada, Romance en la cama. P.m.18.

★ **CIUDADELA. Nvo. Ciudadela.** Amantes fraternales, Escándalos desnudos; Juegos de amor y picardía. P.m.18.

★ **JOSE C. PAZ. Paz.** Fiebre amarilla; Queridas amigas. P.m.18.

★ **LOMAS DE ZAMORA. Avenida.** Cuerpos ardientes; Las adolescentes. P.m.18.

—**Coliseo.** La bella sirenita; Alto, pare y ríase; Alí Babá y los 40 ladrones. S.r. Vier., sáb. y dgos. "Eso nos gusta a todos". En escena: J. C. Calabró, J. Mayorano, R. Taibo y elenco.

—**Español.** Inseminoide, Baby Sitter. P.m.18.

—**Gran Lomas.** Noche de brujas 2; Extraño verano. P.m.18.

★ **QUILMES. Cervantes.** Noche de brujas 2; El caso Claudia; P.m.18.

—**Moderno.** Inseminoide; Baby Sister. P.m.18.

★ **RAMOS MEJIA. Gran Belgrano.** Señora de nadie; Momentos. P.m.18.

—**San Martín.** La amante del teniente francés; La isla de las tormentas.

★ **SAN ANTONIO DE PADUA. Gran Sarmiento.** El dragón nunca muere; Los lobos del mar. S.r.

★ **SAN MARTIN. Ateneo.** Señora de nadie; Momentos. P.m.18.

—**Gran Plaza.** Noche de brujas 2; El caso Claudia. P.m.18.

★ **SAN MIGUEL. Mayo.** El dragón nunca muere; Había una vez un amor.

—**San Miguel.** Cuerpos ardientes; Las adolescentes. P.m.18.

CRONICA, Edición de la Tarde. Registro de la Propiedad Intelectual Nº 25.414. Director: Ricardo Gangeme.
Redacción, Administración y Publicidad: Azopardo y Garay. Teléfonos: 361-1001/1051.

# FRANCOTIRADORES AL ACECHO

## Atacan a las Tropas Argentinas en las Islas Malvinas

COMODORO RIVADAVIA, 3 (De nuestro enviado especial, Juan Carlos Navas).— Personal militar llegado esta mañana de las Malvinas, comentó en el aeropuerto local que anoche y esta madrugada francotiradores emboscados en la ciudad atacaron a las tropas argentinas, dejando como saldo algunas bajas, ignorándose si éstas se habían producido entre los agredidos o entre los francotiradores atacantes. Tampoco se sabe hasta el momento si las bajas se refieren a muertos o solamente a heridos.

### • DESEMBARCO

Súpose aquí, asimismo, que ayer a la mañana efectivos navales desembarcaron fuerzas de Infantería de Marina en la isla de San Pedro, archipiélago de las Georgias del Sur, para hacer efectiva la soberanía de nuestro país y brindar protección a los compatriotas civiles que trabajan en el desmonte de la estación ballenera, a quienes las autoridades británicas de ocupación habían conminado a evacuar.

### • APRESTAN HOSPITALES

MAR DEL PLATA, 3 (De nuestro corresponsal).— Los hospitales Interzonal y Materno-infantil fueron evacuados en el 50% de sus disponibilidades de internación, para recibir heridos en caso de enfrentamientos militares en las Malvinas. La orden militar fue dada anoche y de inmediato se instrumentó el cumplimiento. Las guardias médicas y paramédicas han sido reforzadas. Cruces rojas fueron pintadas en los techos. El Interzonal es el centro asistencial más importante del país desde la zona austral. No se descarta que en las próximas horas lleguen allí nuevos refuerzos médicos, de automotores, medicinas e instrumental desde otros lugares del país.

### • AVISTAN AL "SUPERB"

BUENOS AIRES, 3 (AP).— El submarino atómico británico "Superb" fue detectado navegando en aguas internacionales frente a Mar del Plata, dijo hoy la agencia privada Diarios y Noticias (DYN). La agencia, que atribuyó su información a fuentes responsables, dijo que el submarino podría estar mañana en la zona de las Malvinas. La oficina de prensa de la Marina no formuló comentarios. Un informante gubernamental dijo que "era previsible" la presencia del "Superb" en aguas argentinas, ya que en Gran Bretaña se informó hace días que se dirigía a las Malvinas, recuperadas ayer por la Argentina

### • BANDERA BRITANICA

**Buenos Aires la bandera británica arriada en Las Malvinas para su entrega al embajador Anthony Williams antes de que éste retorne a su país.**

# DEL CIOPPO: "UN VECINO MAS"

El doctor Guillermo del Cioppo, quien asumió ayer como nuevo intendente de la ciudad de Buenos Aires, en reemplazo del brigadier (R) Osvaldo Andrés Cacciatore, expresó en una improvisada alocución que "estamos abiertos al diálogo, a la participación, en cuanto esto signifique compromiso", al tiempo que agregó que "el único y principal objeto de la administración municipal es el vecino".

La ceremonia se realizó en el Palacio Municipal y durante su transcurso el ministro del Interior, general de División Alfredo Saint Jean tomó el juramento de práctica al nuevo intendente.

Posteriormente habló el brigadier Osvaldo Cacciatore y, a su término, hizo lo propio el doctor Del Cioppo, quien también significó que "estamos dispuestos a respetar a nuestros adversarios y a aceptar las críticas" que se le formule, agregando inmediatamente que solicitaba "a nuestros amigos que nos apoyen y a nuestros adversarios, que también nos respeten".

Instó además a todos los funcionarios municipales a "que tengan presente que el único y principal objeto de la administración municipal es el vecino" y remarcó que "el ciudadano debe ser objeto del mayor respeto".

*Preciso momento en que el doctor Guillermo del Cioppo presta juramento al asumir su cargo como intendente de Buenos Aires en reemplazo del brigadier Cacciatore.*

Finalmente aseveró que el intendente "no es otra cosa que un vecino más".

Previamente el hasta ayer intendente de la ciudad de Buenos Aires, brigadier Osvaldo Andrés Cacciatore, luego de recordar las circunstancias en que le tocó asumir el cargo en 1976, expresó que "no tenía a quien recurrir para que me señalara las fórmulas del éxito, ni podía esperar que vinieran a ofrecerlas los mismos que durante el gobierno del fracaso y la corrupción, medraron a su amparo".

Cacciatore también señaló que, entonces, "nadie estaba excluido. El deber era de todos, y la causa única: servir a la comunidad, haciendo".

Al referirse al trabajo realizado, dijo el ahora ex intendente que "lo que hicimos está en las calles, en las escuelas, en los hospitales, en las plazas, en los hogares para ancianos y para niños", así como también "en las autopistas, en la eliminación de los basurales y el saneamiento de la atmósfera, en los estacionamientos subterráneos, en toda la ciudad y para sus habitantes".

El brigadier Cacciatore concluyó afirmando que "esperamos serenamente el juicio del futuro, en la convicción de que no hemos dilapidado los talentos confiados a los servidores en la parábola del Señor. Tampoco lo enterramos, preferimos el riesgo fecundo de hacer y hacer, ahora y siempre. Si ese ha sido nuestro error —agregó— nos declaramos culpables y rogamos a Dios que siga siendo nuestro testigo".

Entre otras autoridades, estuvieron presentes los ministros de Justicia, doctor Lucas Lennon; de Defensa, doctor Amadeo Frúgoli: de Salud Pública y Medio Ambiente, doctor Horacio Rodríguez Castells; y de Trabajo, brigadier Julio Porcile; el gobernador de la Provincia de Buenos Aires, Jorge Aguado; el vicario general del arzobispado, monseñor doctor Arnaldo Canales; ministros de la Corte Suprema de Justicia de la Nación; secretarios de la presidencia; representantes de las Fuerzas Armadas; intendentes del conurbano bonaerense y dirigentes políticos.

### TIEMPO

**MAXIMA:** a las 12 horas

**19°2**

**MINIMA:** 18°1 a las 8.40 hs. Presión: 1.014 milibares. Humedad: 94%. **Pronóstico:** Lluvioso, aclarando por la noche. Lluvia caída: 7 mm. Visibilidad 8 kms. reducida por lluvia. Vientos: SE a 12 km por hora.

# CUANDO QUIERE CONOCER QUE PASA REALMENTE EN EL PAIS ¿QUE HACE? ¿PRENDE EL TELEVISOR O COMPRA EL DIARIO?

- JALEO CON PLANTON DE ACTRIZ EN GIRA
- OTRA VEZ APELAN A LA AMNESIA EN T V
- RAUL TAIBO ROTARA EN CARTEL DE CICLO
- ANACRONISMOS SE ADVIERTEN EN SAINETE

**Soberano jaleo** se armó en reducto teatrero de San Antonio de Padua cuando Silvina Rada, **la acaudalada, plantó función** de comedia que venía representando desde diciembre (en Marpla). Por tal motivo, el empresario Daniel Silverver envió a esta sección comunicado exponiendo que "Silvina Rada no se presentó a hacer la función del 1 de abril en el 'Gran Sarmiento' de San Antonio de Padua y desistiendo de continuar la gira. La reemplazó **de urgencia** Peggy Sol, quien continuará con el papel y en el teatro **se levantó un acta".** El jueves 8 estarán en Zárate con Juan Carlos Calabró, Raúl Taibo y Jorge Mayorano quien, **pese a su deserción de un programa de televisión** con la propia doña Rada, **dícese que sigue haciendo teatro** (¿y el principio de surmenage y la intervención quirúrgica?). **Se ignoran las razones** que tuvo doña Silvina para no asistir a la función y los **riesgos que correrá con dicha actitud.**

### • ROTATIVOS

Raúl Taibo, **el desaprensivo,** no figurará antes que el nombre de Graciela Alfano, **la apetitosa,** en "Juego de dos" (encarnará a un colega que es maniático por las motos mientras doña Graciela tomará a una actriz apasionada por lujos). En realidad, los nombres de cada uno **se irán rotando.**

### • DOCTORA OBSESIONADA

En "La búsqueda" cuya autora es Edith Louzeiro, **nuevo nombre que asoma entre los escribas,** Silvia Montanari, **la dominante,** encarnará, **a partir** de pasado mañana, a una doctora obsesionada ante hijo suyo que fue vendido por inescrupulosa partera mientras que Juan Vitali, **su nuevo galancete,** encarnará a un uruguayo que es golpeado y que pierde la memoria **(¿otra vez con la amnesia?).** Osvaldo Brandi, **a quien voces injustas lo hacían peleándose durante el último verano,** hace otro papel masculino. En otros puestos figurarán Jorge Barreiro, **el atildado,** Patricia Castel, **la ahora característica,** María Bufano, **la aplicada,** y Mariana Karr, **la bidivorciada. ¡Tableau!**

### • OTRA VEZ EL HORROR

Tal como **veníamos diciendo,** "Holocausto" será repuesta a partir de pasado mañana y seguirá en ese día, consecutivamente, en lugar de pasársela en todas las jornadas como acaeció cuando fue estrenada en nuestro video. Otra vez el horror de la barbarie nazi se apoyará en todo su caos. En el cast, figura Meryl Streep, **más avalada en la actualidad luego de "La amante del teniente francés". ¡Cling!**

### • ANACRONISMOS

Si la acción de "El conventillo de la Paloma" en la versión que dirigió Homero Cárpena, **el ex maldito de los años '30,** transcurre en **1929** (fue cuando se la estrenó en Baires) **no se entiende por qué motivos el personaje del encargado y el que cumplimenta** Ovidio Fuentes, el **ex falconero, hablan de personas notorias de nuestra época.** Asimismo, cuando canta, al final, Tito Martino, **el novio,** ante la mirada apasionada de **la siempre rozagante** María Aurelia Bisutti, también se lo menciona con su nombre pese a que tiene su momento de vivencia en la actualidad **y no 53 años atrás. ¿No pudieron obviarse esta serie de anacronismos?**

### • POTPURRI

**"Sábado de todos"** se llamará el ciclo antes denominado como **"Sábado abierto".** Se debe a que otro ciclo se llama casi igual. • "El hombre que yo maté" será emitida pasado mañana, dentro de "Los exclusivos del nueve". La animan Miguel Angel Solá, **el desapacible,** y Rita Terranova, **la heredera. ¡Pum!** • **"Antología del terror"** recogerá los sábados el biógrafo de horror. **¿No es algo parecido a programa que emite otra telemisora?** • "Insólito" es un ciclo que va los sábados de 20.30 a 21 horas donde dícese que se sabrán las cosas que **"nos oculta el periodismo".** Que sepamos, el periodismo **no oculta nada.** • "Nuestros intereses marítimos" va desde mañana a las 11 horas y conducido por Rodolfo Pousa, **el hasta ahora sólo inmerso en noticiero.**

### • POR EL VIDEO

Finalmente, la carrera de Long Beach será televisada tras algunos conflictos que interrumpían la misma. Sucedió algo similar a lo del año pasado cuando fue la de Las Vegas. • Durante la jornada de ayer se vieron por Figueroa Alcorta varias señoritas con emblemas del canal decano repartiendo escarapelas a los transeúntes con motivo de la reconquista de las Malvinas. **Muy patriótico.**

### • COMO VESTIRSE

Parte del vestuario que se hace Nora Cárpena, **la quilmeña,** se lo diseña Eber Marino, **la estética.** Los modelos de la citada también habrían apasionado nada menos que a Mirtha Legrand, **la agraciada.** Por lo menos, cuarenta modelitos presentados en albergue de Córdoba y Maipú de colección otoño-invierno provocaron suspiros de admiración. **¡Oh!**

### • MAMOTRETO REFRITADO

A razón de **veinte capítulos** semanales se volverá a ver **"La guerra y la paz"** aquel monumento histórico de León Tolstoi que tuviera **dos versiones para el biógrafo** (una norteamericana, **en el '56,** y otra en la Unión Soviética, **años después).**

• "Las Vegas", que vuelve a instalarse en cartelera, irá, se asegura, con nuevos capítulos. Eso, los domingos a las 22 horas.